

# RAPPORT D'ACTIVITÉ 2015



# Rapport d'activité 2015



Siège : CHU Ambroise Paré (AP-HP)

9 avenue Charles de Gaulle

92104 Boulogne-Billancourt Cedex

Téléphone : 01 49 09 47 63 (secrétariat)

01 49 09 59 58 (coordinatrice)

Fax : 01 49 09 56 49

[www.corevihouest.org](http://www.corevihouest.org)



# Remerciements

A l'ensemble du personnel du Corevih (TEC, coordinatrice et secrétaire) et des représentants des structures du territoire pour le contenu et l'élaboration du rapport et à tous ceux qui ont apporté leur aide pour le recueil des données tant quantitatives que qualitatives.



# Préface

L'activité du Corevih Ile-de-France Ouest de l'année 2015 est relatée dans le présent rapport.

Quelques nouveautés ont été introduites dans les données de ce rapport : analyse populationnelle de la file active informatisée, devenir à un an des nouveaux patients pris en charge en 2014 sur notre territoire, information sur les patients non inclus dans le Domevih, file active Domevih par service référent, activité des Appartements de Coordination Thérapeutiques (ACT), TROD réalisés sur notre territoire par les associations.

Le taux d'inclusion des patients dans le Domevih a progressé de 83% en 2014 à 88% en 2015, alors même que la file active hospitalière a augmenté de 2.8%. Cela a été obtenu grâce à l'effort et l'implication de tous : équipe des services référents, TEC, Bureau et coordinatrice du Corevih Ile-de-France Ouest.

Les groupes de travail ont été, cette année encore, très actifs et productifs. On retiendra en particulier l'accompagnement de la réforme CeGIDD par le groupe Dépistage rebaptisé « Prévention et santé sexuelle » pour l'occasion, la finalisation de 2 dépliants par le groupe « Femme et VIH » : « 8 bonnes raisons pour une consultation gynécologique » et « grossesse et séropositivité » ainsi que la finalisation d'outils de soutien et de coordination des programmes Education Thérapeutique du Patient (ETP) par le groupe « ETP ».

La « Journée des Acteurs », qui a eu lieu à Versailles, a été riche en échanges et l'on note une participation plus importante des acteurs associatifs comparé à 2014 (33% en 2015 contre 19 en 2014).

Cette année 2015 a surtout été marquée par de nombreux projets d'envergure :

- Elaboration du Contrat d'Objectifs et de Moyens (COM) entre l'ARS IdF et les 5 Corevih franciliens et définition de manière collégiale des actions à mener. Deux d'entre elles sont pilotées par le Corevih Ile-de-France Ouest. Il s'agit de la Surveillance des situations d'exposition au risque viral en Ile-de-France et de la Participation à l'amélioration de la couverture ETP VIH en Ile-de-France. Espérons que ce COM nous permettra de maintenir nos moyens de fonctionnement.
- Réponse aux appels d'offre de l'ARS pour la mise en place des CeGIDD, structures issues de la fusion des CDAG et des CIDDIST aux missions et aux acteurs élargis (santé sexuelle, vaccinations, psychologues...).
- Réflexions sur la réforme territoriale, qui, même si elle n'affecte pas en tant que telle la région Ile-de-France, fait naturellement réfléchir sur le fonctionnement des 5

Corevih franciliens basés sur une seule région : la création de l'InterCorevih, dont la nature et le fonctionnement sont à préciser, pourrait constituer une réponse.

C'est en raison de la réforme territoriale et de ses nécessaires aménagements que la mandature du COREVIH actuel a été prolongé jusqu'en décembre 2016.

Un grand merci aux membres actifs du Corevih Ile-de-France Ouest qui donnent de leur temps pour que les travaux avancent. Un grand merci également aux membres du Bureau et aux salariés du Corevih sans lesquels rien ne seraient possible. Au-delà des chiffres, nous nous efforçons de permettre un accueil équitable et de qualité aux patients qui nous font confiance.

Elisabeth Rouveix, Présidente

Alix Greder Belan, Vice-Présidente



# Sommaire

Remerciements.....	III
Préface.....	V
Sommaire.....	VII
Corevih Ile-de-France Ouest.....	1
Missions.....	3
Fonctionnement.....	3
Territoire de référence.....	4
Comité.....	6
Bureau.....	15
Groupes de travail.....	15
Groupes de travail IntraCorevih.....	15
Groupes de travail InterCorevih IdF.....	19
Equipe.....	24
Coordinatrice.....	24
Secrétaire.....	25
Techniciennes d'Etudes Cliniques (TEC).....	26
Budget.....	29
Structures du territoire.....	31
Associations.....	33
Associations du territoire (hors ACT, CAARUD).....	33
Associations partenaires en dehors du territoire (hors ACT et CAARUD).....	35
Appartements de Coordination Thérapeutique (ACT) du territoire.....	37
Appartements de Coordination Thérapeutique (ACT) partenaires en dehors du territoire.....	38
Centres d'Accueil et d'Accompagnement à la Réduction des Risques pour Usagers de Drogues (CAARUD).....	39
Etablissements hospitaliers.....	40
Staff organisés dans les services hospitaliers.....	42
Permanence associative dans les services hospitaliers.....	44
Ressources sociales hospitalières.....	46
Ressources psychologiques hospitalières.....	47
Recours à l'interprétariat.....	48
Etablissements disposant d'une maternité prenant en charge les femmes vivant avec le VIH.....	49

Consultations PrEP.....	50
Lieux de dépistage.....	50
CeGIDD.....	50
Associations habilitées à faire des TROD.....	52
Réseaux Ville-Hôpital .....	54
Programmes d'éducation thérapeutique du patient .....	55
Unités sanitaires en milieu pénitentiaire.....	56
Activité 2015 du Corevih Ile-de-France Ouest .....	57
Réunions du comité, Bureau, groupes de travail.....	59
Plénières.....	59
Bureau .....	60
Groupes de travail IntraCorevih .....	62
Groupes de travail InterCorevih pilotés par le Corevih IdF Ouest.....	65
Information et formation de l'équipe et des acteurs (en dehors de celles produites par le Corevih IdF Ouest).....	66
Soirée/ débat Post-Croï InterCorevih IdF pour les patients et les associations .....	66
Journée des Acteurs .....	67
Participation des membres élus du Comité.....	68
Participation par structure .....	68
Participation par profession.....	69
Participation aux ateliers.....	69
Journée mondiale de lutte contre le sida.....	70
Création du site internet.....	71
Données d'activité du site internet .....	72
Réalisation, finalisation, actualisation de dépliants, affiche, outils.....	73
Dépliant « Dépistage du VIH - Recommandations 2015 ».....	73
Dépliant « Aide psychologique des PvVIH ».....	74
Dépliant « Accident exposant au sang (AES). Exposition au risque viral VIH, VHB et VHC. Livret de suivi et d'information pour les professionnels de santé » .....	74
Dépliant « Exposition aux infections sexuellement transmissibles. Livret de suivi et d'information ».....	75
Dépliant « Consultations d'éducation thérapeutique pour le VIH et les hépatites » ...	75
Dépliant « 8 bonnes raisons pour une consultation gynécologique ».....	76
Dépliant « Grossesse et séropositivité » .....	76
Affiche « Education thérapeutique du patient » .....	77

Dossier « Education thérapeutique du patient.....	77
Activité 2015 des structures du territoire.....	79
Données d'activité hospitalière .....	81
File active hospitalières totale.....	81
File active informatisée (Domevih).....	103
Données d'activité des structures hors établissements hospitaliers .....	139
Lieux de dépistage.....	139
Programmes Education thérapeutique du Patient .....	142
Appartements de Coordination Thérapeutique.....	143
Unités sanitaires en milieu pénitentiaire.....	144
Recherche clinique.....	145
Etudes et cohortes VIH.....	147
Etudes VIH (hors Corevih IdF Ouest) .....	147
Cohortes VIH (hors Corevih IdF Ouest) .....	148
Synthèse des études et cohortes VIH (hors Corevih IdF Ouest).....	149
Etudes et cohortes du Corevih IdF Ouest .....	150
Publications et communications.....	150
Publications en tant qu'auteurs .....	150
Publications en tant que collaborateurs .....	152
Communications.....	155

# Corevih Ile-de-France

## Ouest



Créés par décret en 2005, les comités de coordination régionale de la lutte contre l'infection par le virus de l'immunodéficience humaine (VIH) (Corevih) sont une organisation territoriale de référence pour l'ensemble des acteurs engagés dans la prise en charge médicale, psychologique et sociale des personnes vivant avec le VIH (PvVIH) et la lutte contre l'infection due au VIH en général.

Les Corevih sont des instances régionales de démocratie sanitaire originales. Ils rassemblent des représentants de l'ensemble des acteurs d'une même pathologie, le VIH/Sida : professionnels de santé, de l'action sociale et associations de malades et usagers du système de santé. Ensemble, ils concourent à l'élaboration et au suivi des politiques régionales de santé, en même temps qu'ils participent à leur mise en œuvre. Cette coordination d'acteurs favorise la mobilisation et garantit la nécessaire réactivité.

A ce jour, la France compte 28 Corevih dont 5 en Ile-de-France. Le Corevih Ile-de-France (IDF) Ouest constitue l'un d'entre eux.

## **Missions**

Les 3 principales missions des Corevih sont les suivantes :

- Favoriser la coordination des professionnels du soin, de l'expertise clinique, para-clinique et thérapeutique, du dépistage, de la prévention et de l'éducation pour la santé, de la recherche clinique et épidémiologique, des actions de coopération internationale, de la formation et de l'information, de l'action sociale et médico-sociale, ainsi que des associations de malades ou d'usagers du système de santé.
- Participer à l'amélioration continue de la qualité et de la sécurité de la prise en charge des patients, à l'évaluation et à l'harmonisation des pratiques.
- Procéder à l'analyse des données médico-épidémiologiques relatives aux patients infectés par le VIH suivis à partir de 1991 (cohorte DMI2, DOMEVIH).

## **Fonctionnement**

Selon le décret ministériel du 15 novembre 2005<sup>1</sup> et la circulaire du 19 décembre 2005<sup>2</sup>, chaque établissement de santé qui prend en charge des patients infectés par le VIH est

---

<sup>1</sup>

<http://www.corevihouest.org/ckfinder/userfiles/files/Decret%20fondateur%20corevih%2015%20nov%202005.pdf>

<sup>2</sup>

<http://www.corevihouest.org/ckfinder/userfiles/files/circulaire-19%20decembre%202005.pdf>

rattaché à un Corevih et l'ensemble des acteurs de la lutte contre le sida sont ou peuvent être associés aux Corevih, soit en étant représentant de leur catégorie comme membre du Corevih, soit en participant aux activités d'un des groupes de travail, soit en étant informé des activités du Corevih.

Selon l'arrêté ministériel du 4 octobre 2006<sup>3</sup>, le comité est composé de trente titulaires qui ont chacun deux suppléants. Ils sont nommés pour une durée de 4 ans par le Préfet de la région.

Quatre collèges garantissent la représentativité des acteurs :

**Collège 1 - Représentants des établissements de santé, sociaux et médico-sociaux.**

**Collège 2 - Professionnels de santé et de l'action sociale.**

**Collège 3 - Représentants des malades et des usagers du système de santé.**

**Collège 4 - Personnalités qualifiées.**

L'arrêté ministériel du 4 octobre 2006 a précisé les modalités de nomination des catégories d'acteurs. La nomination au sein des Corevih fait l'objet d'une large concertation au sein des catégories.

Chaque Corevih est tenu de publier un rapport annuel d'activité dont la circulaire du 28 août 2007 définit les principaux contenus.

L'établissement siège du Corevih Ile-de-France Ouest est :

**Hôpital Ambroise Paré (AP-HP)**

**9, avenue Charles de Gaulle**

**92100 Boulogne-Billancourt**

## **Territoire de référence**

A chaque Corevih est associé un territoire de référence selon l'arrêté du 4 octobre 2006 relatif à l'implantation des Corevih.

Le Corevih IDF Ouest comprend les départements et les communes suivants :

- Le département des Yvelines (78).
- Dans le département des Hauts-de-Seine (92), les communes de : Asnières-sur-Seine, Bois-Colombes, Boulogne-Billancourt, Chaville, Colombes, Courbevoie, Garches, Gennevilliers, La Garenne-Colombes, Marnes-la-Coquette, Nanterre, Puteaux, Rueil-

---

3

<http://www.corevihouest.org/ckfinder/userfiles/files/Arrete%20Composition%20corevih%281%29.pdf>

Malmaison, Saint-Cloud, Sèvres, Suresnes, Vaucresson, Ville d'Avray, Villeneuve-la-Garenne.

- Dans le département du Val d'Oise (95), les communes de : Argenteuil, Bezons, Cormeilles-en-Parisis et Sannois.

La superficie du territoire de référence du Corevih IDF Ouest est de 2 422,39 km<sup>2</sup>.

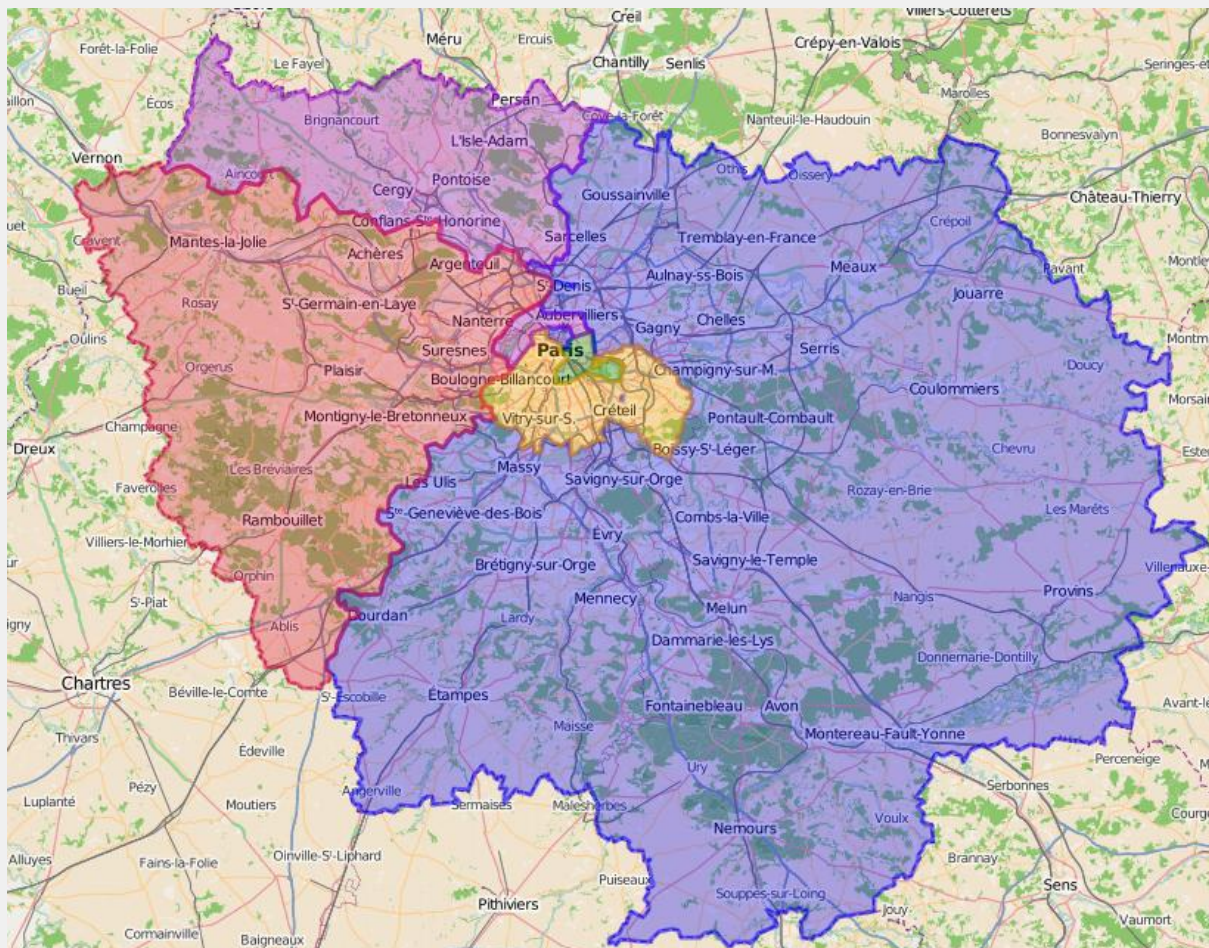

Découpage des Corevih en Ile-de-France



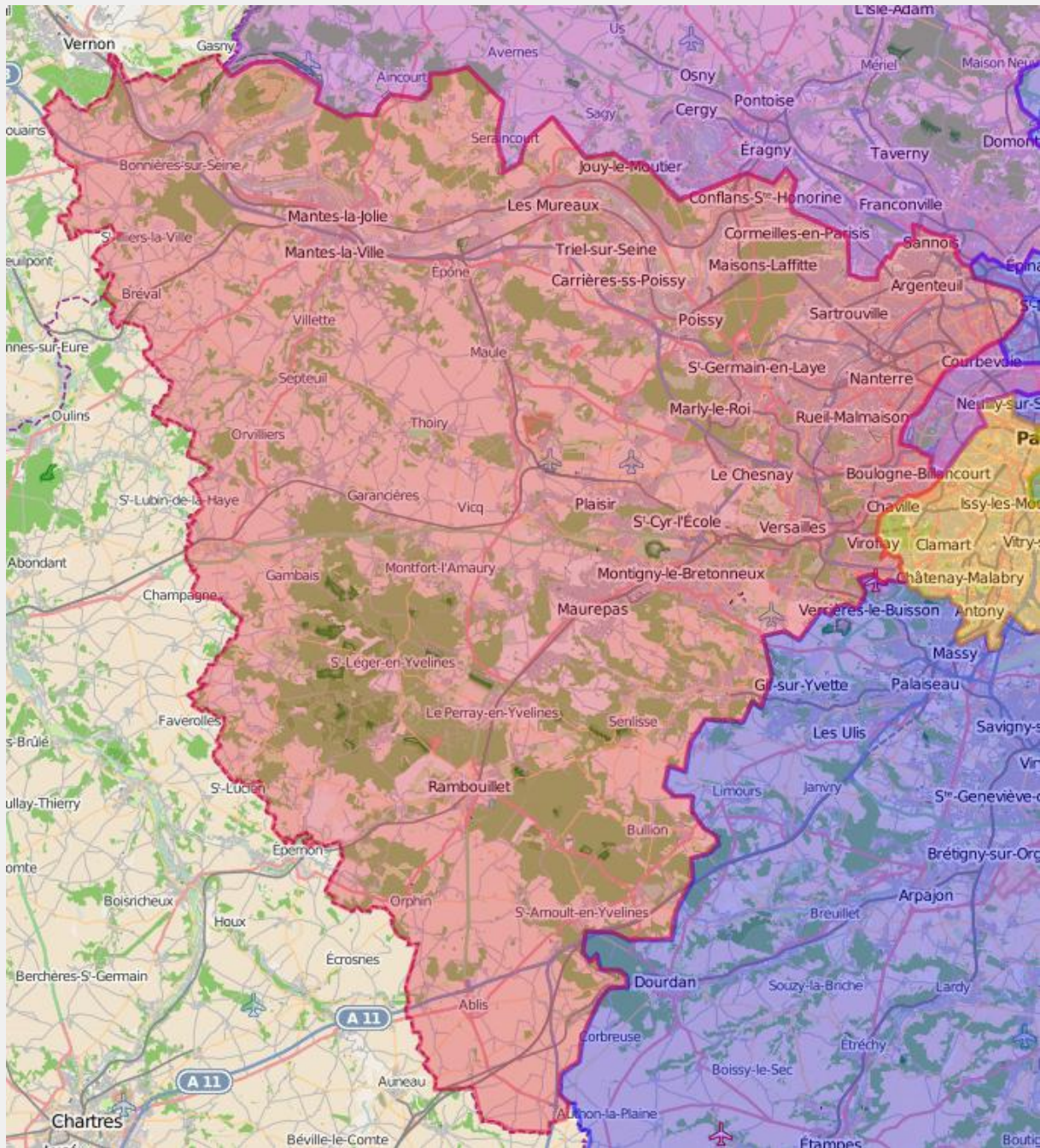

Territoire du Corevih IdF Ouest

## Comité

L'arrêté préfectoral 2012-074-0009 du 14 mars 2012<sup>4</sup> a nommé les membres du comité pour une durée de 4 ans. Il se compose de 78 membres : 30 titulaires, 30 premiers suppléants et 18 seconds suppléants.

<sup>4</sup> <http://www.corevihouest.org/ckfinder/userfiles/files/Arrete-COREVIH-Ouest%20nomination%202012.pdf>

**Collège 1 - Des représentants des établissements de santé, sociaux ou médico-sociaux (8 membres titulaires)**

<b>Titre</b>	<b>Prénom</b>	<b>Nom</b>	<b>Titulaire T Suppléants S1, S2</b>	<b>Suppléant de</b>	<b>Profession/Spécialité</b>	<b>structure 2</b>	<b>CP</b>	<b>Ville</b>
<b>Madame</b>	<b>Gwéno</b>	<b>ABALAIN</b>	<b>T</b>		<b>Directrice</b>	<b>CHU Louis Mourier</b>	<b>92701</b>	<b>Colombes</b>
Madame	Anne	SCANDELLA	S1	ABALAIN	Directrice des Affaires Médicales	CHU Ambroise Paré	92104	Boulogne-Billancourt
Monsieur	Romuald	JANKOW	S2	ABALAIN	Directeur de clinique	Clinique villa Marie-Louise	92250	La Garenne Colombes
<b>Docteur</b>	<b>Vincent</b>	<b>DANELUZZI</b>	<b>T</b>		<b>PH</b>	<b>CASH de Nanterre</b>	<b>92000</b>	<b>Nanterre</b>
Docteur	Yves	WELKER	S1	DANELUZZI	Médecin Chef de pôle	CHI de Saint-Germain-en-Laye	78105	Saint Germain-en-Laye
Docteur	Ségolène	GREFFE	S2	DANELUZZI	PATT	CHU Ambroise Paré	92104	Boulogne-Billancourt
<b>Docteur</b>	<b>Pierre</b>	<b>de TRUCHIS</b>	<b>T</b>		<b>PH</b>	<b>CHU Raymond Poincaré</b>	<b>92380</b>	<b>Garches</b>
Docteur	Damien	LE DU	S1	DE TRUCHIS	CCA	CHU Raymond Poincaré	92380	Garches
Docteur	Emmanuel	MATHIEU	S2	DE TRUCHIS	MCO	Hôpital Foch	92150	Suresnes
<b>Docteur</b>	<b>Philippe</b>	<b>GENET</b>	<b>T</b>		<b>PH</b>	<b>Hôpital Victor Dupouy</b>	<b>95100</b>	<b>Argenteuil</b>
Docteur	Frédérique	PLASSART	S1	GENET	Pharmacien	Hôpital Victor Dupouy	95100	Argenteuil

Docteur	Patricia	BRAZILLE	S2	GENET	PH	CHI de Saint-Germain-en-Laye	78100	Saint Germain-en-Laye
<b>Docteur</b>	<b>Alix</b>	<b>GREDER BELAN</b>	<b>T</b>		<b>PH</b>	<b>Hôpital André Mignot</b>	<b>78157</b>	<b>Le Chesnay</b>
Docteur	Béatrice	CARTON	S1	GREDER BELAN	MG	Hôpital André Mignot	78150	Le Chesnay
Madame	Anne	LEFEBVRE		GREDER BELAN	Directeur Adjoint	Hôpital André Mignot	78150	Le Chesnay
<b>Docteur</b>	<b>Hélène</b>	<b>MASSON</b>	<b>T</b>		<b>Médecin</b>	<b>Réseau OSIRIS</b>	<b>78303</b>	<b>Poissy Cedex</b>
Docteur	Antoine	JOLIVET	S1	MASSON	Psychiatre	CHU Ambroise Paré	92104	Boulogne-Billancourt
Docteur	Virginie	MASSE	S2	MASSON	PH	CHI de Poissy	95100	Argenteuil
<b>Docteur</b>	<b>Fabienne</b>	<b>MESSAOUDI</b>	<b>T</b>		<b>Gynécologue-obstétricien</b>	<b>Hôpital André Mignot</b>	<b>78150</b>	<b>Le Chesnay</b>
Docteur	Jean-Jacques	LAURICHESSE	S1	MESSAOUDI	PH	CH François Quesnay	78200	Mantes-le-Jolie Cedex
Docteur	Elyanne	GAULT	S2	MESSAOUDI	Médecin	CHU Ambroise Paré	92100	Boulogne-Billancourt
<b>Professeur</b>	<b>Elisabeth</b>	<b>ROUVEIX</b>	<b>T</b>		<b>Professeur - Chef de service</b>	<b>CHU Ambroise Paré</b>	<b>92100</b>	<b>Boulogne-Billancourt</b>
Docteur	Jacques	DOLL	S1	ROUVEIX	PH Chef de service	Hôpital André Mignot	78157	Le Chesnay
Docteur	Frédéric	BIDEGAIN	S2	ROUVEIX	Chef de clinique	CHU Ambroise Paré	92104	Boulogne-Billancourt

**Collège 2 - Des représentants des professionnels de santé et de l'action sociale (8 membres titulaires)**

<b>Titre</b>	<b>Prénom</b>	<b>Nom</b>	<b>Titulaire T Suppléants S1, S2</b>	<b>Suppléant de</b>	<b>Profession / Spécialité</b>	<b>Structure 2</b>	<b>CP</b>	<b>Ville</b>
<b>Madame</b>	<b>Dominique</b>	<b>ALBUCHER</b>	<b>T</b>		<b>Assistante Sociale</b>	<b>Hôpital Foch</b>	<b>92150</b>	<b>Suresnes</b>
Madame	Julie	RAMAIN	S1	ALBUCHER	Assistante sociale	Hôpital Raymond Poincaré	92380	Garches
Monsieur	Hervé	AUDEBERT	S2	ALBUCHER	Directeur	EHPAD	78120	Clairefontaine en Yvelines
<b>Madame</b>	<b>Dominique</b>	<b>BURRE-CASSOU</b>	<b>T</b>		<b>Cadre supérieur socio-éducatif</b>	<b>CHU Ambroise Paré</b>	<b>92100</b>	<b>Boulogne- Billancourt</b>
Docteur	François	CORDONNIER	S1	BURRE-CASSOU	Médecin	Site de Poissy	78300	Poissy
Madame	Véronique	MENARD	S2	BURRE-CASSOU	Infirmière	Infirmière libérale	78800	Houilles
<b>Madame</b>	<b>Emmanuelle</b>	<b>CAPRON- TROUILLARD</b>	<b>T</b>		<b>IDE-Education thérapeutique</b>	<b>CHU Raymond Poincaré</b>	<b>92380</b>	<b>Garches</b>
Madame	Clotilde	MAGLOE	S1	CAPRON- TROUILLARD	Infirmière	CHI de Saint- Germain- en-Laye	78100	Saint Germain en Laye
		Non désigné	S2	CAPRON- TROUILLARD				

<b>Madame</b>	<b>Christine</b>	<b>CHANDEMERLE</b>	<b>T</b>		<b>Directrice</b>	<b>ARèS92</b>	<b>92230</b>	<b>Gennevilliers</b>
Madame	Cristel	BOFFO	S1	CHANDEMERLE	Coordinatrice	Réseau Osiris	78303	Poissy
Madame	Sylviane	LOUIS	S2	CHANDEMERLE	Directrice	Réseau Osiris	78303	Poissy
<b>Docteur</b>	<b>Caroline</b>	<b>DUPONT</b>	<b>T</b>		<b>PH</b>	<b>CHU Ambroise Paré</b>	<b>92100</b>	<b>Boulogne-Billancourt</b>
Docteur	Martine	LALANDE	S1	DUPONT	Médecin généraliste		92230	Gennevilliers
Docteur	Michel	NOUGAIREDE	S2	DUPONT	Médecin généraliste		92230	Gennevilliers
<b>Madame</b>	<b>Adeline</b>	<b>OZON</b>	<b>T</b>		<b>Psychologue</b>	<b>Réseau OSIRIS</b>	<b>78303</b>	<b>Poissy</b>
Madame	Vanessa	BERDUGO	S1	OZON	Psychologue clinicienne	CHU Raymond-Poincaré	92380	Garches
Madame	Naira	MELIAVA	S2	OZON	Psychologue		78570	Andresy
<b>Docteur</b>	<b>Anne-Marie</b>	<b>SIMONPOLI</b>	<b>T</b>		<b>PH équipe de liaison et intervention en addictologie</b>	<b>CHU Louis Mourier</b>	<b>92701</b>	<b>Colombes</b>
Monsieur	Boodram	SARAYE	S1	SIMONPOLI	Directeur		92000	Nanterre
		Non désigné	S2	SIMONPOLI				

<b>Docteur</b>	<b>David</b>	<b>ZUCMAN</b>	<b>T</b>		<b>Médecin coordonnateur - Spécialiste infection VIH</b>	<b>Hôpital Foch</b>	<b>92150</b>	<b>Suresnes</b>
Docteur	Frédéric	PRUDHOMME	S1	ZUCMAN	Médecin spécialiste	URPS	75014	Paris
Docteur	Jean-Philippe	GRUNDELER	S2	ZUCMAN	Médecin généraliste	URPS	75014	Paris

**Collège 3 - Des représentants des malades et des usagers du système de santé (8 membres titulaires)**

<b>Titre</b>	<b>Prénom</b>	<b>Nom</b>	<b>Titulaire T Suppléants S1, S2</b>	<b>Suppléant de</b>	<b>Profession/Spécialité</b>	<b>structure 1</b>	<b>CP</b>	<b>Ville</b>
<b>Monsieur</b>	<b>Béchir</b>	<b>CHEMSA</b>	<b>T</b>			<b>Les Petits Bonheurs</b>	<b>75009</b>	<b>Paris</b>
	Alfredo Antonio	GONCALVES COUTINHO	S1	CHEMSA	Médiatrice Santé	PASTT	75012	Paris
		Non désigné	S2	CHEMSA				
<b>Monsieur</b>	<b>Vincent</b>	<b>COQUELIN</b>	<b>T</b>		<b>Coordinateur actions régionales RDRs et dépistage</b>	<b>Aides</b>	<b>75019</b>	<b>Paris</b>
Monsieur	Christophe	BONVALOT	S1	COQUELIN	Militant	Aides	75019	Paris
		Non désigné	S2	COQUELIN				
<b>Madame</b>	<b>Annick</b>	<b>GODARD</b>	<b>T</b>			<b>UDAF</b>	<b>78450</b>	<b>Louveciennes</b>

Monsieur	Jean-Joseph	PACHERIE	S1	GODARD	Directeur de structures médico sociales	UDAF YVELYNES	78150	Le Chesnay
		A désigner	S2	GODARD				
<b>Monsieur</b>	<b>Sébastien</b>	<b>MERIAU</b>	<b>T</b>		<b>Militant</b>	<b>Aides</b>	<b>75019</b>	<b>Paris</b>
Madame	Christelle	AKOURTAM	S1	MERIAU	Déléguee du lieu de mobilisation de Versailles	Aides	78000	Versailles
Madame	Eun Ju	KIM	S2	MERIAU	Déléguee d'action de AIDES de Nanterre	Aides	75019	Paris
<b>Monsieur</b>	<b>Sébastien</b>	<b>MOUTARDE</b>	<b>T</b>		<b>Animateur de prévention</b>	<b>HF Prévention</b>	<b>78570</b>	<b>Andresy</b>
Madame	Marie-Julie	COQUEBLIN	S1	MOUTARDE	Animatrice de prévention	HF Prévention	78310	Coignieres
Madame	Hélène	RUAULT	S2	MOUTARDE	Bénévole	AVH 78	78100	Saint Germain en Laye
<b>Madame</b>	<b>Marietou</b>	<b>OUEDRAOGO</b>	<b>T</b>		<b>Médiatrice</b>	<b>Ikambere</b>	<b>93200</b>	<b>Saint-Denis</b>
Madame	Thérèse	MASOZERA	S1	OUEDRAOGO	Médiatrice	Ikambere	93200	Saint Denis
		Non désigné	S2	OUEDRAOGO				
<b>Madame</b>	<b>Eva</b>	<b>SOMMERLATTE</b>	<b>T</b>		<b>Directrice</b>	<b>Comité des familles</b>	<b>75019</b>	<b>Paris</b>
Monsieur	Jérôme	ANDRE	S1	SOMMERLATTE	Administrateur	Actif Santé	78450	Villepreux

Monsieur	Stéphane	MONTAGNIER	S2	SOMMERLATTE		Actif Santé	92130	Issy les Moulinaux
<b>Madame</b>	<b>Marie-Hélène</b>	<b>TOKOLO</b>	<b>T</b>		<b>Présidente</b>	<b>Marie-Madeleine</b>	<b>78001</b>	<b>Versailles</b>
Monsieur	Franck	ROBERT	S1	TOKOLO	Secrétaire	Marie-Madeleine	78000	Versailles
Madame	Amélie	FIANCETTE	S2	TOKOLO	Conseillère en économie sociale et Familiale	AVH 78	78100	Saint-Germain-en-Laye
						CHIPSG		

#### Collège 4 - Des personnalités qualifiées (6 membres titulaires)

Titre	Prénom	Nom	Titulaire T Suppléants S1, S2	Suppléant de	Profession/Spécialité	structure 2	CP	Ville
<b>Docteur</b>	<b>Thomas</b>	<b>AKPAN</b>	<b>T</b>		<b>PH</b>	<b>CHI Meulan les Mureaux</b>	<b>78250</b>	<b>Meulan</b>
Professeur	Jean-Claude	MELCHIOR	S1	AKPAN	PU-PH	CHU Raymond Poincaré	92380	Garches
		Non désigné	S2	AKPAN				
<b>Professeur</b>	<b>Bertran</b>	<b>AUVERT</b>	<b>T</b>		<b>Professeur de santé publique</b>	<b>CHU Ambroise Paré</b>	<b>92100</b>	<b>Boulogne-Billancourt</b>
Docteur	Khalida	BERKANE	S1	AUVERT	Praticien addictologie	CHU Ambroise Paré	92100	BOULOGNE- BILLANCOURT



		Non désigné	S2	AUVERT				
<b>Madame</b>	<b>Sabine</b>	<b>NOEL</b>	<b>T</b>		<b>Psychologue</b>	<b>CHU Ambroise Paré</b>	<b>92100</b>	<b>Boulogne-Billancourt</b>
Madame	Denyse	CASSIN	S1	NOEL	Déléguée régionale d'ile de France	Sida Info Service	75020	Paris
		Non désigné	S2	NOEL				
<b>Madame</b>	<b>Consuelo</b>	<b>GONZALEZ</b>	<b>T</b>		<b>Chargée mission Animation Lycée et CFA</b>	<b>Le Crips</b>	<b>75755</b>	<b>Paris Cedex</b>
Madame	Monia	LAMBERT	S1	GONZALEZ		Réseau Santé Sud Yvelines	78180	Montigny Le Bretonneux.
		Non désigné	S2	GONZALEZ				
<b>Professeur</b>	<b>Laurent</b>	<b>MANDELBROT</b>	<b>T</b>		<b>PUPH</b>	<b>CHU Louis Mourier</b>	<b>92700</b>	<b>Colombes</b>
Docteur	Anaenza	FREIRE MARESCA	S1	MANDELBROT	PATT	CHU Ambroise-Paré	92100	Boulogne-Billancourt
		Non désigné	S2	MANDELBROT				
<b>Docteur</b>	<b>Emmanuel</b>	<b>MORTIER</b>	<b>T</b>		<b>PH</b>	<b>CHU Louis Mourier</b>	<b>92700</b>	<b>Colombes</b>
Docteur	Stéphanie	MARQUE JUILLET	S1	MORTIER	PH - virologue	Hôpital André Mignot	78157	Le Chesnay
		Non désigné	S2	MORTIER				

## Bureau

La composition du Bureau doit obligatoirement intégrer une personne au minimum de chacune des 3 catégories d'acteurs mentionnées à l'article 3121-37 du CSP, et intégrer à la fois des membres du secteur hospitalier et de celui extra hospitalier.

Elu par les membres du Corevih lors de leur première réunion, le bureau est constitué de 9 membres au maximum, dont un président et un vice-président. Il est chargé d'élaborer et de proposer aux membres du Corevih le programme et le rapport type annuels d'activités.

Chaque renouvellement de Corevih donne lieu à un nouvelle élection d'un bureau.

Les neuf membres du bureau, élus par le comité selon le règlement intérieur du Corevih IDF Ouest, sont les suivants :

Collège	Statut	Nom	Profession	Structure
Collège 1	Présidente	<b>Elisabeth ROUVEIX</b>	Professeur/Médecin	CHU Ambroise-Paré, Boulogne -Billancourt -92)
	Vice-Présidente	<b>Alix GREDER BELAN</b>	Médecin	Hôpital André Mignot, Le Chesnay (78)
		<b>Pierre de TRUCHIS</b>	Médecin	CHU Raymond Poincaré, Garches (92)
		<b>Philippe GENET</b>	Médecin	Hôpital Victor Dupouy, Argenteuil (95)
Collège 2		<b>Dominique ALBUCHER</b>	Assistante sociale	Hôpital Foch, Suresnes (92)
		<b>David ZUCMAN</b>	Médecin	Hôpital Foch, Suresnes (92)
Collège 3		<b>Vincent COQUELIN</b>	Coordinateur d'actions	Association Aides, Paris(75)
		<b>Marie-Hélène TOKOLO</b>	Présidente	Association Marie-Madeleine, Versailles (78)
Collège 4		<b>Sabine NOEL</b>	Psychologue	CHU Ambroise-Paré, Boulogne -Billancourt (92)

## Groupes de travail

### *Groupes de travail IntraCorevih*

En plus des 3 réunions plénières annuelles du Comité, le Corevih IdF Ouest a décidé de s'organiser en groupes de travail thématiques. Ces groupes sont pilotés par un.e ou 2

personne.s. Ils sont ouverts à tous les acteurs du Corevih IdF Ouest qu'ils soient ou non membres du Comité. Ils sont au nombre de 7 :

- Accès aux droits sociaux, aux soins et à l'hébergement (ACT)
- Prévention et santé sexuelle
- Education Thérapeutique du Patient (ETP)
- Femme et VIH
- Psychologie et psychiatrie
- Scientifique et recherche
- Transgenre

Ces groupes de travail peuvent être communs à d'autres Corevih franciliens, c'est le cas des groupes de travail Transgenres commun aux Corevih IdF Ouest et Nord. Il se distingue des groupes InterCorevih constitués à la demande de l'ARS et présentés dans la section Groupes de travail InterCorevih IdF.

#### **Accès aux droits sociaux, aux soins et à l'hébergement (ACT)**

L'objectif de ce groupe est de faire un état des lieux de la prise en charge des PvVIH en ACT et d'améliorer la communication entre les services des soins, les ACT et les associations.

Les pilotes de la commission sont :

- Dominique Albucher, assistante sociale à l'hôpital Foch et membre du Bureau du Corevih IDF Ouest
- Marie-Hélène Tokolo, présidente de l'association Marie-Madeleine et membre du Bureau du Corevih IDF Ouest

#### **Prévention et santé sexuelle**

Les objectifs du groupe Prévention et santé sexuelle sont :

- Accompagner la mise en place des CeGIDD et/ou des consultations PrEP du territoire (diffusion de l'information, uniformisation des outils et des méthodes de recueil des données)
- Améliorer la santé sexuelle des personnes vivant avec le VIH, des personnes consultant dans les CeGIDD et autres structures de prévention et de santé sexuelle (formation, mise en place de consultations)

- Faire remonter les problématiques de terrain concernant la mise en place des CeGIDD à l'ARS IdF via le groupe inter COREVIH
- Favoriser les échanges et la diffusion d'informations entre les acteurs du Corevih impliqués dans les CeGIDD et autres structures de prévention et de santé sexuelle
- Connaître et promouvoir les différentes actions de dépistage (VIH, hépatites virales et IST) hors les murs
- Elaborer des outils de communication sur l'intérêt et la faisabilité du dépistage (VIH, hépatites virales et IST) auprès des professionnels de santé, des associatifs et autres acteurs de la prévention et de la santé sexuelle.

Les pilotes du groupe sont :

- Caroline Dupont, médecin, hôpital Ambroise Paré
- Anne-Marie Simonpoli, médecin, hôpital Louis Mourier

### **Education Thérapeutique du Patient (ETP)**

Les objectifs du groupe sont :

- Accompagner les professionnels à l'élaboration des dossiers d'autorisation par l'ARS
- Créer des supports d'accompagnement de l'ETP
- Recenser les consultations d'ETP pour le VIH et les hépatites
- Travailler sur l'auto évaluation annuelle
- Participer à groupe de travail ETP Inter-Corevih en Ile-de-France

La pilote du groupe est :

- Emmanuelle Capron, infirmière, CHU Raymond Poincaré

### **Femme et VIH**

Les objectifs du groupe sont :

- Favoriser l'accès aux soins pour les femmes et suivi des grossesses et nouveau-nés
- Favoriser l'accès à une consultation pré-conceptionnelle en lien avec les médecins référents VIH
- Enquêter auprès des médecins généralistes sur le suivi gynécologique des femmes vivant avec le VIH

- Echanger et réfléchir sur la fertilité et le désir d'enfant
- Mieux connaître les différentes méthodes contraceptives pour les femmes VVIH (pour les femmes et les médecins)

La pilote du groupe est :

- Alix Greder-Belan, médecin, hôpital André Mignot et vice-présidente du Corevih IdF Ouest

### Psychologie

Les objectifs du groupe sont :

- Développer un réseau de professionnels : hôpital, association, réseau et autres structures
- Créer des documents pour favoriser la prise en charge des personnes et la connaissance des ressources pour les professionnels au niveau du territoire
- Elaborer des soirées thématiques et/ou des échanges cliniques

La pilote du groupe est :

- Sabine Noël, psychologue, CHU Ambroise Paré et membre du Bureau du Corevih IdF Ouest

### Scientifique et recherche

Les objectifs du groupe sont :

- Organiser des réunions d'informations et d'échanges sur les congrès scientifiques ou sur des thématiques spécifiques sur le traitement et l'évaluation des patients de la file active du Corevih IDF Ouest
- Organiser la coordination des réunions thérapeutiques de concertation multidisciplinaire (VIH et VHC)
- Développer des programmes de recherche dans le Corevih IDF Ouest en lien avec les services, les TEC et l'ensemble des acteurs. Notons que ces études contribuent à l'évaluation des objectifs de la prise en charge des patients du Corevih IDF Ouest : parcours de soins, évaluation de la cascade de soins, populations spécifiques

Les pilotes du groupe sont :

- Pierre de Truchis, médecin, CHU Raymond Poincaré
- Philippe Genet, médecin, Hôpital Victor Dupouy

### Transgenre

Le groupe est commun au Corevih IDF Nord. L'objectif principal de ce groupe est d'harmoniser les pratiques en matière de prise en charge des PvVIH transgenres sur le territoire des Corevih IDF Nord et Ouest. Les objectifs secondaires de ce groupe sont :

- S'assurer de l'accessibilité aux soins des personnes transgenres
- S'assurer de l'accessibilité aux droits sociaux des personnes transgenres
- Réaliser et diffuser des outils d'aide à la connaissance et à la prise en charge des transgenres pour les soignants

La pilote du groupe est :

- Elisabeth Rouveix, médecin, CHU Ambroise Paré et présidente du Corevih IdF Ouest

### *Groupes de travail InterCorevih IdF*

A la fin de l'année 2014, l'ARS IdF a demandé aux 5 Corevih IdF de capitaliser et de mutualiser leurs travaux, approches et ressources par la mise en œuvre d'actions InterCorevih (mobilisant des acteurs des 5 Corevih IdF). Ces actions s'élèvent au nombre de 10 :

Elles ont été définies de manière collégiale à partir 1) du parcours de santé (de la prévention à la fin de vie), 2) des missions des Corevih (coordination, amélioration des pratiques, suivi épidémiologique) et 3) d'un diagnostic de situation et des priorités d'action régionales.

#### 1) Prévention

- Situations d'exposition au risque viral

#### 2) Dépistage

- CeGIDD
- Médiation en santé

#### 3) Prise en charge globale

- Rapprochement ville-hôpital
- Santé sexuelle des PvVIH

- 4) Prise en charge médico-sociale
  - Prise en charge médico-sociale
- 5) Maintien dans le parcours de prise en charge
  - Perdus de vue
  - Epidémiologie
  - Education thérapeutique du Patient

Chacune de ces actions est mise en œuvre par les 5 Corevih IdF et pilotée par un Corevih IdF. Le Corevih IdF Ouest pilote 2 actions InterCorevih IdF :

- Situations d'exposition au risque viral
- Education thérapeutique du patient

#### **Situations d'exposition au risque viral (Corevih IdF Ouest)**

L'objectif principal de ce groupe est de participer à l'amélioration de la surveillance annuelle des AEV en Ile-de-France. Les objectifs secondaires de ce groupe sont :

- Définir une méthodologie reproductible de recueil de données sur les AEV en Ile-de-France
- Evaluer la prise en charge qualitative et le suivi des AEV en Ile-de-France

Pilote de ce groupe :

- Elisabeth Rouveix, médecin, CHU Ambroise Paré et présidente du Corevih IdF Ouest

#### **Education thérapeutique du patient (ETP) (Corevih IdF Ouest)**

L'objectif principal de ce groupe est de participer à l'augmentation de la couverture ETP VIH en Ile-de-France par une mutualisation des expériences des différents acteurs des programmes/activité ETP VIH.

Les objectifs secondaires de ce groupe sont :

- Favoriser l'accès à la formation pour les acteurs des programmes/activités d'ETP VIH et d'appui à l'observance thérapeutique
- Accompagner l'autorisation de nouveaux programmes ETP VIH en particulier ceux portés par les associations/ACT/autres structures médico-sociales

- Faciliter le suivi et l'évaluation des programmes d'ETP VIH, en renforçant la capacité des acteurs pour qu'ils conduisent l'évaluation annuelle et quadriennale

Les pilotes de ce groupe sont :

- Emmanuelle Capron, infirmière, CHU Ambroise Paré
- Emmanuel Mortier, médecin, CHU Louis Mourier

### CeGIDD (Corevih IdF Sud)

L'objectif principal de ce groupe est de contribuer à intégrer les CeGIDD dans un 'parcours' de prévention, dépistage et prise en charge en santé sexuelle.

Les objectifs secondaires de ce groupe sont :

- Se positionner au sein du parcours que proposeront les CeGIDD en particulier sur la prise en charge d'aval quand nécessaire
- Contribuer au renforcement des compétences cliniques pour la prise en charge des IST
- Mettre au service des CeGIDD l'expertise épidémiologique des COREVIH pour renforcer le suivi/évaluation
- Accompagner méthodologiquement les CeGIDD afin d'améliorer leur pratique (approche par population, type d'offre, outils, prise en charge, évaluation des parcours)

Pilote de ce groupe :

- Alain Sobel, médecin, Hôpital Henri Mondor

### Médiation en santé (Corevih IdF Est)

L'objectif principal de ce groupe est de renforcer l'accès au dépistage VIH et améliorer l'accompagnement des personnes migrantes en situation de vulnérabilité.

Les objectifs secondaires de ce groupe sont :

- Favoriser le dépistage hors les murs (lieux de vie, de rencontres, d'échanges) par le renforcement de la contribution des COREVIH à la formation en médiation et au counselling de médiateurs sanitaires et sociaux



- Formaliser l'orientation des personnes dépistées vulnérables et leur entrée dans le parcours de santé
- Limiter les ruptures dans la prise en charge
- Raccourcir les délais de prise en charge (entre le dépistage et le soin)
- Sensibiliser les professionnels à la médiation sanitaire

### Rapprochement Ville - Hôpital (Corevih IdF Nord)

L'objectif principal de ce groupe est d'augmenter la prise en charge extrahospitalière du VIH et améliorer l'articulation entre les services référents hospitaliers et la Médecine de ville (générale et/ou spécialisée).

Les objectifs secondaires de ce groupe sont :

- Développer la prise en charge en ville
- Améliorer le dépistage et la prise en charge des co-morbidités (Hépatite, gastro-entérologie, diabète, cardio vasculaire, addictions...)

Pilote du groupe :

- Sophie Lopes, médecin généraliste, CHU Bichat (CeGIDD et SMIT)

### Santé sexuelle des PvVIH (Corevih IdF Nord)

L'objectif principal de ce groupe est de contribuer à améliorer la PEC de la santé sexuelle des PVVIH.

Les objectifs secondaires sont :

- Renforcer les compétences des soignants sur les questions de santé sexuelle
- Contribuer à la mise en place et/ou au renforcement d'une offre de santé sexuelle intégrée et coordonnée
- Renforcer l'annonce aux partenaires lors du dépistage positif et évaluer de nouvelles approches

Pilote du groupe :

- Patrick Papazian, sexologue, CHU Bichat.

### Prise en charge médicosociale (Corevih IdF Est)

L'objectif principal du groupe est de contribuer à la prévention des ruptures dans la prise en charge des parcours complexes en Ile-de-France à l'articulation entre le sanitaire et le médico-social.

Les objectifs secondaires sont :

- Identifier les profils présentant des risques de rupture dans le parcours de prise en charge
- Accompagner les acteurs du médico-social dans l'évolution de leur offre de service conformément à l'évolution des besoins des PVVIH (programmes expérimentaux d'accompagnement, appels d'offre)

### Perdus de vue (Corevih IdF Centre)

Les objectifs principaux de ce groupe sont :

- Développer et évaluer un système commun de repérage des patients perdus de vue ou en rupture de soins
- Caractériser les patients perdus de vue ou en rupture de soins
- Identifier et mettre en place des actions renforçant le maintien dans les soins et évaluer leur impact

Les objectifs secondaires sont :

- Identifier les ruptures de soins, définir précisément la typologie des patients « réellement perdus de vue » (profils, circonstances...)
- Identifier les perdus de vue en temps réel (définir le meilleur outil pour y parvenir), c'est-à-dire faire que la rupture de soins soit très rapidement repérée
- Renforcer l'exhaustivité et la qualité de l'information dans les dossiers médicaux informatisés
- Reconnaître la recherche des perdus de vue comme une mission importante des COREVIH (du travail des ARC ou TEC)

Pilote du groupe :

- Christine Katlama, médecin, hôpital Pitié-Salpêtrière.

## Epidémiologie (Corevih IdF Centre)

L'objectif principal de ce groupe est de renforcer le recueil et la qualité de l'information sur le parcours des patients et le suivi des files actives ainsi que le transfert d'information vers la base nationale.

Les objectifs secondaires sont :

- Renforcer le recueil d'information sur suivi patient et le transfert de cette information vers la base hospitalière nationale
- Améliorer la qualité, la standardisation et l'analyse d'indicateurs rapportées par les COREVIH (mieux renseigner le rapport piramig)
- Contribuer à produire un rapport épidémiologique régional
- Conduire des études épidémiologiques ad hoc en fonction des problématiques identifiées par le groupe de travail

## Equipe

Une équipe permanente constituée de dix membres a été mise en place afin de réaliser les objectifs définis par le comité du COREVIH Ile-de-France Ouest.

Elle se compose de 10 Equivalents Temps Plein (ETP), dont 1 coordinatrice, 1 secrétaire et 8 Techniciens d'Etudes Cliniques (TEC) réparties dans différents établissements de santé du territoire.

### *Coordinatrice*

La coordinatrice est basée au siège du Corevih, à l'hôpital Ambroise Paré, à Boulogne-Billancourt.

Ses missions principales sont la coordination et la mise en œuvre des décisions du comité. A ce titre, elle organise en lien avec les référents, les réunions des instances (bureau et réunion plénière) ainsi que certaines réunions des groupes de travail.

Elle gère l'équipe des permanents (recrutement, évaluation, formation, gestion administrative). Elle organise et anime les réunions d'équipe.

La coordinatrice est le lien entre les membres du comité et les organismes de santé (ARS, AP-HP, INVS, Inserm) ainsi que les structures concernées par les PVVIH.

Parmi ses missions :

- Conception, mise en œuvre des actions et objectifs définis par le Bureau et le Comité et gestion des moyens pour répondre aux missions dévolues aux Corevih
- Organisation, gestion et coordination des activités du Corevih
- Réalisation, évaluation, valorisation et transmission des missions et des activités du Corevih
- Veille au respect des critères de représentativité des territoires et des collègues en promouvant le travail pluridisciplinaire, en assurant l’homogénéisation des moyens et en contribuant à l’harmonisation des pratiques

Parmi ses activités spécifiques :

- Coordination et accompagnement des différents acteurs de la structure dans leurs missions
- Participation à la mise en place, au suivi et la restitution des projets et actions du Corevih
- Organisation, participation et animation des différentes manifestations
- Encadrement et management de l’équipe permanente du Corevih
- Veille à la mise en œuvre du recueil épidémiologique
- Valorisation et transmission des résultats qualitatifs et quantitatifs à travers un rapport annuel d’activités
- Lien et partage d’informations avec les autorités sanitaires en particulier avec l’ARS
- Suivi budgétaire du Corevih
- Représentation du Corevih dans les manifestations régionales et nationales et rendre compte des différentes réunions sur la thématique du VIH/Sida
- Développement et suivi des outils de communication interne et externe
- Elaboration des conventions et liens contractuels avec les différents acteurs et partenaires
- Production des indicateurs, des rapports et/ou notes de synthèse à destination des décideurs

### *Secrétaire*

Le secrétariat est basé au siège du Corevih IDF Ouest, à l’hôpital Ambroise Paré, à Boulogne-Billancourt. La mission principale de l’agent secrétaire est d’assister la coordinatrice.

Parmi ses missions :

- Préparation logistique des réunions et des actions organisées par le Corevih : convocation, réservation des salles, gestion des présences, mise en forme et diffusion des comptes rendus de réunion
- Aide à la gestion administrative du Corevih : suivi des ordres de mission après validation, suivi de la prise en charge logistique (inscription, transport, hébergement) de la participation de l'équipe et des acteurs du Corevih aux formations
- Soutien à la gestion financière du Corevih : suivi des commandes de fournitures de l'équipe, gestion des stocks, préparation des demandes d'achat en lien avec l'économat, suivi des dépenses et aide à la préparation du budget et son suivi
- Participation au suivi des projets du Corevih : envois postaux et numériques, recensement des demandes, diffusion et suivi des envois des documents mis en œuvre par le Corevih
- Contribution à la collecte, la centralisation et la synthèse des données et des indicateurs permettant l'évaluation des actions du Corevih et l'élaboration du rapport d'activité du Corevih
- Collaboration au suivi et au développement des outils de communication internes et externes du Corevih
- Recensement et mise à jour permanente de l'annuaire des acteurs et des partenaires du Corevih

### *Techniciennes d'Etudes Cliniques (TEC)*

Les TEC sont les interlocuteurs privilégiés des services des établissements auxquels ils sont rattachés.

Parmi leurs missions :

- Recueil des données épidémiologiques
- Saisie des données dans la base Nationale INSERM DOMEVIH
- Transmission des données aux instances référentes
- Participation à la rédaction du rapport d'activité du Corevih IDF Ouest
- Participation à la rédaction et à la diffusion de publications relatives aux missions du COREVIH Ile-de-France Ouest
- Contribution aux autorisations temporaires d'utilisation, déclarations de pharmacovigilances et déclarations obligatoires de VIH et de sida

- Participation aux staffs sur le ou les établissements hospitaliers de détachement
- Organisation logistique de la recherche clinique VIH/sida et coïnfections, suivi des études (essais thérapeutiques, suivi de cohorte et travaux scientifiques, réunions ANRS/INSERM,...)
- Participation aux séances plénières du Corevih IDF Ouest

Sur la base du volontariat, le TEC est amené à participer aux groupes de travail du COREVIH Ile-de-France Ouest ou à des réunions spécifiques en lien avec sa fonction :

- Groupes de travail et/ou réunions thématiques
- Actions ou journées d'information et de prévention (journée des acteurs, 1er décembre...), séminaires et colloques
- Réunions plénières du Corevih Ile-de-France Ouest
- Développement de la base nationale INSERM DOMEVIH

Les TEC sont affectés à un ou plusieurs établissements AP-HP ou hors AP-HP. Une convention avec l'hôpital siège du Corevih IDF Ouest est établie pour chaque établissement. La coordinatrice basée à l'hôpital siège du Corevih IDF Ouest est leur principal référent en lien avec leur chef de service.

Nom	Prénom	Fonction	Site	Email	Tél.
BERTHE	Huguette	TEC	CHU Raymond Poincaré	huguette.berthe@aphp.fr	01 47 10 46 65
BORNAREL	Dominique	TEC	CMC Foch	dominique.bornarel@aphp.fr	01 46 25 28 01
GERBE	Juliette	TEC	CH Victor Dupouy	juliette.gerbe@aphp.fr	01 34 23 22 18
LEPINAY	Hélène	Coordinatrice	CHU Ambroise Paré	coordination.corevihidfouest@apr.aphp.fr helene.lepinay@aphp.fr	01 49 09 59 58
MARCOU	Morgane	TEC	CH François Quesnay	morgane.marcou@aphp.fr	01 34 97 40 00 Poste : 3171
			CHI de Meulan Les Mureaux		01 30 22 40 40 Poste : 5393
			CH de Poissy / Saint Germain en Laye site de Poissy		01 39 27 52 13
MONTOYA	Bénédicte	TEC	CH Max Fourestier	benedicte.montoya@aphp.fr	01 47 69 73 83
			CHU Louis Mourier		01 47 60 67 68
			CHI de Poissy/Saint Germain en Laye site de Saint-Germain-en-Laye		01 39 27 45 66
PETRO	Magaly	Secrétaire	CHU Ambroise Paré	magaly.petro@aphp.fr	01 49 09 47 63
REIMANN	Evelyne	TEC	CHU Ambroise Paré	evelyne.reimann@aphp.fr	01 49 09 56 59
SOUAK	Safia	TEC	Hôpital André Mignot	safia.souak@aphp.fr	01 39 23 97 71
ZENG	Feng	TEC	CHU Louis Mourier	feng.zeng@aphp.fr	01 47 60 67 76

## Budget

Depuis 2012, les ressources des Corevih sont allouées par les Agences Régionales de Santé (ARS) via le Fond d'Intervention Régionale (FIR). Pour l'Ile-de-France, ces ressources s'élèvent à 4 615 322 euros. La répartition de ces ressources entre les 5 Corevih IdF est proportionnelle à la répartition de la file active 2011 entre les 5 Corevih IdF. Depuis 2012, la dotation annuelle du Corevih IdF Ouest s'élève à 514 470 euros soit 12% de dotation annuelle régionale.

Les finances du Corevih IdF Ouest sont gérées par la direction financière du groupe hospitalier des Hôpitaux universitaires Paris Ile-de-France Ouest (Raymond Poincaré, Berck, Ambroise Paré, Saint Périne).

<b>Charges du personnel 2015</b>	<b>511 969 €</b>
<b>Dépenses frais de fonctionnement 2015</b>	<b>32 192 €</b>
<b>dont</b>	
Dépenses groupe de travail Corevih IDF Ouest	5 485 €
Dépenses groupe de travail InterCorevih	0 €
Actions (formation, Journée des acteurs, Journée mondiale de lutte contre le Sida, communication institutionnelle)	24 653 €
Autres charges	2 054 €
<b>Total dépenses 2015</b>	<b>544 161 €</b>
<b>Budget 2015 alloué par l'ARS IdF via le FIR</b>	<b>541 470 €</b>
<i>Ecart Dépenses 2015 / Budget 2015</i>	<i>2 691 €</i>





# Structures du territoire



## Associations

Associations du territoire (hors ACT, CAARUD)

Association	Coordonnées	Descriptif
<b>Yvelines (78)</b>		
<b>Aides - Lieu de mobilisation des Yvelines</b>	11 rue du Pont Colbert - 78000 Versailles - www.aides.org - 01.39.25.05.95 - jeboyer@aides.org	Information, conseil, soutien, orientation, test de dépistage rapide du VIH, soutien communautaire
<b>Association Ville Hôpital (AVH) 78</b>	Hôpital de Saint Germain en Laye - Pavillon Jacques Courtois 6 <sup>ème</sup> étage - 20 rue Armagis - 78100 Saint-Germain-en-Laye - www.avh78.fr - 01.39.04.01.82 - avh78@wanadoo.fr	Association de prise en charge sanitaire et sociale des PvVIH et/ou les hépatites et de prévention des prises de risque sexuel et addictif
<b>Association Info-Soins</b>	18, rue Albert Joly - 78000 Versailles - 01.39.50.05.95 - infosoins.direction@gmail.com	Association d'accueil des personnes touchées par le VIH et/ou souffrant d'autres pathologies chroniques invalidantes en situation de rupture sociale, familiale et psychologique
<b>Association Osiris</b>	CHI Poissy-Saint-Germain-en-Laye site de Poissy - centre clinique de psychothérapie - 10 rue du champ-Gaillard - 78303 Poissy - 01.39.27.53.32 - act_osiris@yahoo.fr	Accueil et soutien personnalisés des personnes concernées par le VIH. Information et prévention des infections à VIH et IST
<b>HF Prévention</b>	Institut de Promotion et de la Santé - 3 Place de la Mairie - 78190 Trappes - 09.53.84.98.33 - www.facebook.com/hfprevention.com	Promotion de la santé et réduction des risques liés aux IST - Infections Sexuellement Transmissibles - dont le VIH

<b>Association Marie-Madeleine</b>	Centre Frédéric Ozanan – 24 Ter rue du Mal Joffre - 78000 Versailles - 06.67.77.62.40/09.72.13.37.65 - www.marie-madeleine.asso.fr	Prise en charge participative et actions de promotion de la santé à destination des femmes vivant avec le VIH/VHB/VHC et/ou ayant subi des violences originaires d’Afrique subsaharienne.
<b>Hauts-de-Seine (92)</b>		
<b>Aides - Lieu de mobilisation Hauts-de-Seine Sud</b>	1 rue Patry – 92220 Bagneux – www.aides.org - 01.46.64.84.83 – nnkouka@aides.org	Information, conseil, soutien, orientation, soutien communautaire, test rapide de dépistage du VIH
<b>Aides - Lieu de mobilisation Hauts-de-Seine Nord</b>	55, rue volant 92000 – Nanterre - www.aides.org - 01.47.21.89.58 - ekim@aides.org	Information, conseil, soutien, orientation, soutien communautaire, test rapide de dépistage du VIH.
<b>Kehassa</b>	3, rue de Metz - 92700 Colombes - www.kehassa.org - 09.84.06.92.42/06.58.13.67.71 - kehassaong@gmail.com	Lutte contre l’isolement et la précarité des personnes atteintes par le VIH/SIDA.
<b>Gang du lapin vert - CAARUD sida paroles des Hauts de Seine</b>	10 rue Victor Hugo - 92700 Colombes - 01.47.86.08.90 - sidaparoles@wanadoo.fr - gangdulapinvert@hotmail.fr	Education à la santé, prévention et réduction des risques.
<b>Val d'Oise (95)</b>		
<b>Aides - Lieu de mobilisation IDF Nord/Ouest</b>	122, avenue Jean-Jaurès - 95100 Argenteuil - www.aides.org - 01.39.80.34.34 - cbonvalot@aides.org	Information, conseil, soutien, orientation, soutien communautaire, test de dépistage rapide du VIH.

*Associations partenaires en dehors du territoire (hors ACT et CAARUD)*

Association	Adresse	Descriptif
<b>Association d'auto-support des trans migrantes ou précaires en France (Acceptess-T)</b>	183 rue Championnet - 75018 Paris - 01.42.29.23.67 - <a href="https://www.facebook.com/acceptess.transgenres">https://www.facebook.com/acceptess.transgenres</a>	Lutte contre l'exclusion et les discriminations de toutes natures liées à l'identité de genre
<b>Actif santé</b>	47 rue Bisson - 75020 Paris - 01.77.10.64.65 - <a href="http://www.actifsante.org">www.actifsante.org</a>	Réseau national de personnes vivant avec le virus du sida et/ou des hépatites
<b>Act-Up</b>	8 rue des Dunes - 75019 Paris - 01.75.42.81.25 - <a href="http://www.actupparis.org">www.actupparis.org</a>	Lutte pour l'émancipation du malade par le collectif
<b>El Pasaje latino 17 - Arcat - Groupe SOS Solidarités</b>	94-102 rue de Buzenval - 75020 Paris - 01.44.93.29.29 - <a href="http://www.arcat-sante.org">http://www.arcat-sante.org</a>	Recherche, communication et action pour l'accès aux traitements
<b>Comité des familles</b>	18, rue de la Mare - 75020 Paris - 01.40.40.90.25 - <a href="http://www.comitedesfamilles.net">www.comitedesfamilles.net</a>	Information, rencontres, entraide et lutte pour l'égalité des droits face à la maladie
<b>Ikambere « La maison accueillante »</b>	39, boulevard Anatole France - 93200 Saint-Denis - 01 48 20 82 60 - <a href="http://www.ikambere.com">www.ikambere.com</a>	Soutien à destination des PvVIH en général et des femmes en particulier, atteintes également de cancer ou d'autres maladies chroniques

<b>Le Crips Ile-de-France</b>	14 rue Maublanc - 75015 Paris - 01.56.80.33.33 - <a href="http://www.lecrips-idf.net">www.lecrips-idf.net</a>	Centre ressource pour les acteurs de la prévention du VIH/sida, des IST, des hépatites, des consommations de drogues et des comportements à risque chez les jeunes
<b>Les petits bonheurs</b>	11 rue Duperré - 75009 Paris - <a href="http://www.lespetitsbonheurs.org">www.lespetitsbonheurs.org</a>	Soutien individualisé aux personnes séropositives ou malades du sida particulièrement isolées socialement et affectivement
<b>Prévention Action Sante Travail pour les Transgenres (PASTT)</b>	94, rue Lafayette - 75010 Paris - 01.53.24.15.40 - <a href="http://www.pastt.fr">www.pastt.fr</a>	Lutte pour la reconnaissance et l'insertion socio-culturelle et professionnelles des personnes transgenres
<b>Sida Info Service</b>	0 800 840 800 - <a href="http://www.sida-info-service.org">www.sida-info-service.org</a>	Dispositif téléphonique "grand public" permettant de répondre à des interrogations liées au VIH/sida, aux problématiques connexes et à d'autres pathologies.

*Appartements de Coordination Thérapeutique (ACT) du territoire*

ACT	Coordonnées	Profil des personnes accueillies	Capacité d'accueil	Mode d'hébergement	Pathologies	Problématiques associées
<b>Yvelines (78)</b>						
<b>Association Info Soins</b>	18, rue Albert Joly - 78000 Versailles - 01.39.50.05.95	homme/femme seul.e avec ou sans enfant.s de moins de 3 ans, en couple	27	individuel, collectif (chambre individuelle, cuisine et salon communs)	VIH et autres pathologies chroniques	problématiques addictives stabilisées, précarité sociale, difficultés psychologiques, problématiques psychiatriques stabilisées
<b>ACT Horizons - association Osiris</b>	CHI de Poissy-St Germain en Laye - 10 rue du Champ Gaillard - 78300 Poissy - 01.39.27.53.32	homme/femme seul.e avec ou sans enfant.s	9	semi-collectif	VIH et autres pathologies chroniques	toxicomanies (si substituées), désinsertion sociale, problématiques addictives
<b>Hauts-de-Seine (92)</b>						
<b>Association Altaïr Vesta</b>	32, rue Salvador Allende - 92000 Nanterre - 01.47.21.78.26	homme/femme seul.e ou en couple	24	individuel et semi-collectif	VIH et autres pathologies chroniques	difficultés psychologiques, toxicomanies (si substituées), pathologies chroniques associées



<b>Le Trait d'union - Association Oppelia - Villeneuve-la- Garenne</b>	100 voie Promenade - 92390 Villeneuve-la- Garenne - 01.47.99.48.22	homme/femme seul.e	20	individuel et semi-collectif	VIH, VHC, diabète, cancer	addictions
--	---	-----------------------	----	---------------------------------	------------------------------	------------

*Appartements de Coordination Thérapeutique (ACT) partenaires en dehors du territoire*

<b>ACT</b>	<b>Adresse</b>	<b>Profil des personnes accueillies</b>	<b>Capacité d'accueil</b>	<b>Mode d'hébergement</b>	<b>Pathologies</b>	<b>Problématiques associées</b>
<b>ACT Bords de l'Oise - association Aurore</b>	16 square de l'Echiquier - 95800 Cergy Saint- Christophe - 01.34.22.94.00	homme/femme seul.e, en couple, avec ou sans enfant.s		individuel et semi-collectif	VIH et autres pathologies chroniques	

Centres d'Accueil et d'Accompagnement à la Réduction des Risques pour Usagers de Drogues (CAARUD)

CAARUD	Coordonnées	Public accueilli	Services proposés
<b>Yvelines (78)</b>			
<b>CAARUD Sida Paroles</b>	26 rue de Gassicourt - 78200 Mantes la Jolie - 01.34.97.97.70	Usagers de drogue	Matériel de réduction des risques, casiers, toilettes, douches, machines à laver, café, thé, journaux, téléphone, internet
<b>Hauts-de-Seine (92)</b>			
<b>CAARUD Sida Paroles</b>	8 rue Victor Hugo - 92700 Colombes - 01.47.86.08.90	Usagers de drogue avec ou sans autres consommations et pathologies chroniques associées (VHC/VIH), jeunes consommateurs, entourage	Matériel de réduction des risques, casiers, toilettes, douches, machines à laver, café, thé, journaux, téléphone, internet
<b>Val d'Oise (95)</b>			
<b>CAARUD Aides</b>	122 avenue Jean Jaurès - 95100 Argenteuil - 01.39.80.34.34 - 06.19.86.35.54	Usagers de drogue, d'alcool en grande précarité	Matériel de réduction des risques, casiers, toilettes, douches, machines à laver, café, thé, journaux, téléphone, internet

## Etablissements hospitaliers

Dpt	Nom de l'établissement	Adresse et services référents	Médecins Référents
78	<b>CH André Mignot</b>	177, Rue de Versailles 78150 Le Chesnay a) Médecine Interne et maladies Infectieuses et Tropicales (MIMIT) Tél. : 01 39 63 88 56 b) Hépatogastro-entérologie Tél. 01 39 63 92 99	a) <b>Dr Alix Greder-Belan</b> Dr Audrey Therby Dr Constante Blanc Dr Claire Godin-Collet b) <b>Dr Hugues Blondon</b> Dr Philippe Colardelle Dr Sylvie Roussin-Bretagne
	<b>CH François Quesnay</b>	2, Boulevard Sully, 78200 Mantes-la-Jolie Médecine interne et maladies infectieuses et tropicales Tél. : 01 34 97 40 80	<b>Dr Françoise Granier</b> Dr Christophe Billy Dr Jean-Jacques Laurichesse Dr Véronique Perronne Dr Alexis Nizard
	<b>CHI Meulan-les-Mureaux</b>	1, rue du Fort 78250 Meulan en Yvelines Médecine interne Tél. : 01 30 22 41 07	<b>Dr Thomas Akpan</b>
	<b>CHI de Poissy</b>	10 rue du Champ Gaillard 78300 Poissy Médecine interne Tél. : 01 39 27 52 13 / 14	<b>Dr Catherine Veysier-Belot</b> Dr Hélène Masson Dr Mathilde Devaux
	<b>CHI Saint-Germain-en-Laye</b>	20 rue Armagis 78100 Saint-Germain-en-Laye Maladies Infectieuses Tél. : 01 39 27 41 20	<b>Dr Yves Welker</b> Dr Patricia Brazille Dr Catherine Leclerc
	<b>CH de Rambouillet</b>	5/7, Rue Pierre et Marie Curie 78500 Rambouillet Médecine A1 Tél. : 01 34 83 77 30 / 79 48	Dr Olivier Ribière Dr Sandrine Vegni
	<b>CH du Vésinet</b>	72, avenue de la Princesse 78110 Le Vesinet Soins de suites médico-chirurgicales et cancérologiques Tél. : 01 30 15 82 91 / 90 92	<b>Dr Elisabeth Boniface-Carrand</b> Dr Meyer Fereres Dr Oleg Goulko
92	<b>CHU Ambroise Paré</b>	9, avenue Charles de Gaulle 92100 Boulogne-Billancourt Médecine Interne Tél. : 01 49 09 56 51 / 56 66	<b>Pr Elisabeth Rouveix</b> Dr Caroline Dupont Dr Anaenza Freire Maresca Dr Ségolène Greffe Pr Thomas Hanslik Dr Aurélien Dinh Dr Benjamin Davido
	<b>CHU Raymond Poincaré</b>	104 Boulevard Raymond Poincaré 92380 Garches Médecine Aigue Spécialisée Tél. : 01 47 10 77 58 / 77 60	<b>Pr Christian Perronne</b> Dr Pierre de Truchis Dr Stéphanie Landowski Dr Aurélien Dinh Dr Benjamin Davido Pr Jean-Claude Melchior

			Dr Dhiba Marigot
	<b>CHU Louis Mourier</b>	178 Rue des Renouillers 92700 Colombes Médecine Interne Plateforme ambulatoire/policlinique Tél : 01.47.60.64.86	<b>Pr Isabelle Mahe</b> Dr Elisabeth Aslangul Dr Martine Bloch Dr Françoise Meier (Maternité) Dr Emmanuel Mortier Dr Véronique Manceron Dr Anne-Marie Simonpoli Dr François Cordonnier Dr Eric Lafon Dr Emmanuel Hiraux Dr Isabelle Cahitte
	<b>CMC Foch</b>	40 Rue Worth 92151 Suresnes Réseau ville-hôpital et le service de médecine interne Tél. : 01 46 25 27 11 / 23 08	<b>Dr Jean-Emmanuel Kahn</b> Dr David Zucman Dr Catherine Majerholc Dr Erwan Fourn
	<b>CH Max Fourestier</b>	403 Avenue de la République 92000 Nanterre Médecine interne - Maladies infectieuses Tél. : 01 47 69 65 73	<b>Dr Vincent Daneluzzi</b> Dr Loubna El Mansouf
	<b>CH des Quatre Villes site de Saint-Cloud</b>	3 Place Silly 92210 Saint-Cloud Médecine Interne Tél. : 01 77 70 73 30	<b>Dr François Bournerias</b>
	<b>CH des Quatre Villes site de Sèvres</b>	141 Grande Rue 92310 Sèvres Médecine interne Tél. : 01 77 70 76 50	<b>Dr Anne Scherre</b>
<b>95</b>	<b>CH Victor Dupouy</b>	69 rue du Lieutenant Colonel Prud'hon, 95107 Argenteuil Unité d'immunologie Tél. : 01 34 23 20 63	<b>Dr Philippe Genet</b> Dr Virginie Masse Dr Bouchra Wifaq

Staff organisés dans les services hospitaliers

Etablissements	Nombre de staffs VIH dans le service	Périodicité				Nombres de staffs VIH par an	Nombre de dossiers discutés par an	Staffs clinico-pharmaco-virologie/ARV	Staff Inter établissement
		Hebdomadaire	Mensuel	Trimestriel	Annuel				
<b>CH André Mignot, Le Chesnay</b>	1	1				25	133	x	
<b>CH François Quesnay, Mantes la Jolie</b>	1	x				52			
<b>CH de Meulan-les-Mureaux, Meulan</b>	0								
<b>CHI Saint-Germain</b>	2		x			10	31	x	x
		x					30		
<b>CHI Poissy</b>	1		x			11	En fonction des besoins		
<b>CHU Louis Mourier, Colombes</b>	2 pluriprofessionnel		x			20	160	x	Médecine Interne
	1		x			9	143	x	Maternité
<b>CHU Ambroise Paré, Boulogne-Billancourt</b>	2		x			10	142	x	Conjointement avec les services hépatogastro et virologie de l'hôpital Ambroise Paré et l'hôpital Raymond Poincaré
<b>CHU Raymond Poincaré, Garches</b>	1 (HDJ)	x				35		x	Participation médecins, virologue, pharmaco aux staffs d'A Paré
	1 (RCP)		x			11	142		

<b>CMC Foch, Suresnes</b>	2		x			10	92	x	
<b>CH Max Fourestier Nanterre</b>	0								1
									(Ambroise Paré)
<b>CH Victor Dupouy, Argenteuil</b>	VIH	x				25	150	x	Non
	Maternité				x	1	9		Non
	Hépatologie			x		5	22		Non

*Permanence associative dans les services hospitaliers*

<b>Etablissement</b>	<b>Association</b>	<b>Type de permanence</b>	<b>Périodicité</b>	<b>Horaires</b>	<b>Contact</b>
<b>CH André Mignot, Le Chesnay</b>	<b>Association Marie-Madeleine</b>	Accueil des patients sans rendez-vous, visite dans les chambres	Bimensuel	1 lundi sur 2 13h30-17h30	Marie-Hélène TOKOLO
	<b>Aides (lieu de mobilisation de Versailles)</b>	Aide pour la consultation PrEP	Mensuelle	1er mardi du mois	Mathieu GASNIER
	<b>Info Soins</b>	Permanence au siège d'Info Soins et consultations en psychologie			Psychologue Fanny BAUTIAN
<b>CHI Poissy/St Germain, site St-Germain</b>	<b>AVH 78</b>	Accueil médiation santé sociale pour les patients	Bihebdomadaire	Mardi 10h30-12h30 Jeudi 14h30-17h30	Amélie FIANCETTE
<b>CHI Poissy/St Germain, site Poissy</b>	<b>Osiris</b>	Accueil des patients	Quotidien	Lundi, mardi, mercredi, jeudi et vendredi 9h-17h	Christelle BOFFO
<b>CHU Louis Mourier, Colombes</b>	<b>Ikambere</b>	Accueil des patients Visite dans les chambres	Hebdomadaire	Mardi 9h-13h30	Bernadette RWEGERA
	<b>Aides (lieu de mobilisation de Nanterre)</b>	Accueil des patients à la polyclinique	Hebdomadaire	Vendredi 9h-12h	Eun Ju KIM
	<b>Le comité des familles</b>	Aide et soutien téléphonique par les "grandes sœurs"	Non concerné	NA	Eva SOMMERLATTE
<b>CHU Ambroise Paré, Boulogne-Billancourt</b>	<b>Association Marie-Madeleine</b>	Information, prévention et accompagnement	Bimensuelle	1er et 3è mercredi du mois 13h-18h	Marie-Hélène TOKOLO
	<b>Aides (lieu de mobilisation de Nanterre)</b>	Information, prévention et dépistage rapide	Mensuelle	2ème mercredi du mois 14h-18h	Eun Ju KIM

<b>CHU Raymond Poincaré, Garches</b>	<b>Aides (lieu de mobilisation de Versailles)</b>	Accueil des patients sans rendez-vous	Bimensuelle	1 <sup>er</sup> et 3 <sup>ème</sup> mardi 10h30-12h30	Chantal MACCIA
<b>CMC Foch, Suresnes</b>	<b>Aides (lieu de mobilisation de Nanterre)</b>	Accueil des patients	Bimensuelle	Jeudi 18h-20h	Eun Ju KIM
<b>CHU Max Fourestier, Nanterre</b>	<b>Aides (lieu de mobilisation de Nanterre)</b>	Accueil des patients sans rendez-vous en consultation	Hebdomadaire	Jeudi 14h-18h	Eun Ju KIM
	<b>Kehassa</b>	Accueil des patients sans rendez-vous en consultation	Hebdomadaire	Mardi 9h30-12h	Jeannette DOUALLA



Ressources sociales hospitalières

Dpt	Structure	Assistante sociale dédiée au service	Nombre en ETP	Autre intervenant
78	CH André Mignot	Oui	0,35	Les patients du service de Médecine Interne bénéficient des PASS en consultation (0,4 ETP) ainsi qu'un kinésithérapeute, une diététicienne.
	CH François Quesnay	Oui	En fonction des besoins	
	CHI Poissy/St Germain site de Poissy	Oui	0,5	
	CHI Poissy/St Germain Site de Saint Germain-en-Laye	Oui	0,5	L'association Relais Jeunes et Familles 78 sur RDV le lundi et vendredi
	CH Meulan-les-Mureaux, Meulan	Oui	En fonction des besoins	
92	CHU Ambroise Paré	Non	Aide ponctuelle AS	Intervention d'un agent de médiation (1 ETP)
	CHU Raymond Poincaré	Oui	0,6	
	CMC Foch. Réseau Hôpital Val de Seine	Oui	0,5	
	CH Max Fourestier	Oui	0,3	Intervention d'une diététicienne (0,1) ETP).
	CHU Louis Mourier	Oui	1	
95	CH Victor Dupouy	Oui	0,2	

Ressources psychologiques hospitalières

Dpt	Structure	Psychologue dédié au service	Contact	Nombre en ETP	Autre intervenant
78	CH André Mignot	Non		0	Les patients sont orientés vers l'association Info Soins. <b>Fanny Bautian, psychologue.</b> Tél : 01.39.50.05.95
	CH François Quesnay	Oui	Marine Sonnet, Psychologue Tél. : 01.34.97.43.28	0,3	
	CHI Poissy/St Germain site de Poissy	Oui	Adeline Ozon, psychologue Tél. : 01.39.27.50.95 Secrétariat : 01.39.27.50.89	0,5	
	CHI Poissy/St Germain Site de Saint Germain-en-Laye	Non		0	Les patients sont orientés vers l'association AVH 78
	CH Meulan-les-Mureaux, Meulan	Non		0	
92	CHU Ambroise Paré	Oui	Sabine Noël, psychologue Tel. : 01.49.09.53.36	0,8	Intervention de la psychologue de liaison/addictologue
	CHU Raymond Poincaré	Oui	Juliette Brevilliero, psychologue, sexologue Tél. : 01. 71. 14. 49. 68	0,5	Orthophoniste pour évaluations neuro-cognitives
	CMC Foch. Réseau Hôpital Val de Seine	Oui	Isabelle Piquand, Psychologue Tél. : 01.46.25.21.46	0,5	
	CH Max Fourestier	Non		0	Psychologue de liaison
	CHU Louis Mourier	Oui	Line Melgrani et Nicolas Rambourg, psychologues Tél.: 01.47.60.64.83 (répondeur)	1,1	
95	CH Victor Dupouy	Oui	Alexia Ghorayeb, psychologue Tél. : 01.34.23.20.63	0,4	

*Recours à l'interprétariat*

Etablissement	Organisation de l'interprétariat
<b>CH André Mignot, Le Chesnay (78)</b>	Liste des bénévoles avec contact téléphonique sur Internet de l'hôpital. 19 langues possibles.
<b>CH François Quesnay, Mantes la Jolie (78)</b>	Ressources locales et inter-service migrant
<b>CH de Meulan-les-Mureaux, Meulan (78)</b>	Ressources locales et inter-service migrant
<b>CHI Poissy /St Germain, site Poissy (78)</b>	Ressources locales et inter-service migrant
<b>CHU Louis Mourier, Colombes (92)</b>	Personnel soignant local
<b>CHU Ambroise Paré, Boulogne-Billancourt (92)</b>	IDE - médecin et agent de médiation
<b>CHU Raymond Poincaré, Garches (92)</b>	Aides Sourds Ressources locales
<b>CMC Foch, Suresnes (92)</b>	Ressources locales
<b>CH Max Fourestier, Nanterre (92)</b>	Liste des personnes ressources de l'hôpital. Gérée par la Direction de l'hôpital
<b>CH Victor Dupouy, Argenteuil (95)</b>	Liste des personnes ressources de l'hôpital. Gérée par la Direction de l'hôpital

*Etablissements disposant d'une maternité prenant en charge les femmes vivant avec le VIH*

<b>Département</b>	<b>Structure</b>	<b>Contact</b>
<b>78</b>	<b>Hôpital André Mignot</b>	Docteur Fabienne Messaoudi Docteur Claire Bobrie Moyrand Tél. : 01.39.63.90.76 ou 79
	<b>CH François Quesnay</b>	Docteur Audouin de Lanete Tél. : 01.34.97.41.55
	<b>CHI de Poissy/Saint-Germain Site de Poissy</b>	Docteur Bernard Guyot Tél. : 01.39.27.45.76
<b>92</b>	<b>Hôpital Max Fourestier</b>	Docteur Benoît De Sarcus Tel. : 01.47.69.66.37 ou 41
	<b>Hôpital Foch</b>	Docteur Marie-Laure Clément-Fontaine Tél. : 01.46.25.22.86
	<b>CH des Quatre Villes</b>	Docteur Joëlle Belaïsh-Allart Tél. : 01.77.70.76.00
	<b>CHU Louis Mourier</b>	Professeur Laurent Mandelbrot Docteur Catherine Crenn Hebert Tél. : 01.47.60.63.39
<b>95</b>	<b>CH Victor Dupouy</b>	Dr Pétra Gabor Dr Nathalie Rizzi Tordjeman Tél. : 01.34.23.17.07

## Consultations PrEP

Etablissement hospitalier	Coordonnées	Projet PrEP
<b>CH André Mignot</b>	Médecine Interne et unité des maladies infectieuses 177 rue de Versailles 78150 Le Chesnay	Sur RDV (01.39.63.90.37), le 1 <sup>er</sup> mardi matin de chaque mois.
<b>CHI Meulan-les-Mureaux</b>	Médecine Interne 1 rue du Fort 78250 Meulan en Yvelines	Sur RDV (01.30.22.41.07).
<b>CHI Poissy</b>	Médecine Interne 10 rue du Champ Gaillard 78300 Poissy	Sur RDV (01.39.29.51.20).
<b>CHI Saint-Germain-en-Laye</b>	Maladies Infectieuses 20 rue Armagis 78100 Saint-Germain-en-Laye	Sur RDV (01.39.27.41.20).
<b>CH François Quesnay</b>	Médecine Interne et maladies infectieuses et tropicales 2 boulevard Sully 78200 Mantes-la-Jolie	Sur RDV (01.34.97.43.28).
<b>CHU Ambroise Paré</b>	Médecine Interne 9 avenue Charles de Gaulle 92100 Boulogne-Billancourt	Sur RDV (01.49.09.56.45), tous les vendredis de 12h30 à 14h30.
<b>CHU Raymond Poincaré</b>	Médecine Aigue Spécialisée 104 boulevard Raymond Poincaré 92380 Garches	Sur RDV (01.47.10.77.70), tous les mardis de 13h à 15h.
<b>CMC Foch</b>	Médecine Interne 40 rue Worth 92151 Suresnes	Sur RDV (01.46.25.27.11), les lundis et mercredis matin et vendredi après-midi.
<b>CHU Louis Mourier</b>	Médecine Interne 178 rue des Renouillers 92700 Colombes	Sur RDV (01.47.60.64.86), tous les mardis de 16h à 17h.
<b>CH Max Fourestier</b>	Médecine Interne, Maladies Infectieuses 403 avenue de la République 92000 Nanterre	Sur RDV (01.47.69.65.73), le 4 <sup>ème</sup> mercredi du mois de 9h30 à 12h30.
<b>CH Victor Dupouy</b>	Consultation d'immunologie 69 rue du Lieutenant Colonel Prud'hon 95107 Argenteuil	Sur RDV (01.34.23.20.63), tous les mercredis matin, mercredis après-midi et jeudis après-midi.

## Lieux de dépistage

### CeGIDD

Le 1er janvier 2016, les CDAG (centre de dépistage anonyme et gratuit) et les CIDDIST (Centre d'Information, de Dépistage et de Diagnostic des Infections Sexuellement

Transmissibles) ont disparu pour céder la place à un nouveau type de structure : les CeGIDD (Centre Gratuit d'information, de Dépistage et de Diagnostic des infections par les virus de l'immunodéficience humaine, des hépatites virales et des infections sexuellement transmissibles).

Les CeGIDD reprennent les missions des CDAG-CIDDIST et les élargissent pour s'occuper plus complètement de la santé sexuelle :

- Dépistage gratuit du VIH, des hépatites virales et des IST ;

En cas de test positif au VIH ou aux hépatites, le CeGIDD oriente la personne vers le service de soins approprié.

Les IST quant à elles sont traitées gratuitement sur place, sauf pour les cas nécessitant une prise en charge plus spécialisée (complications ou chirurgie laser pour ôter des condylomes par exemple).

Les tests peuvent être anonymes ou nominatifs, au choix de l'utilisateur. Si celui-ci choisit l'anonymat, il est toujours possible de le lever par la suite, notamment en cas de traitement pour une IST. Bien entendu, comme toute structure de santé, le CeGIDD est soumis au secret médical,

- Prescription, et éventuellement délivrance, de contraception et de contraception d'urgence (pilule du lendemain). Ce service est gratuit mais n'est pas anonyme ;
- Vaccination contre les hépatites A et B et contre le Papillomavirus responsable de cancers du col de l'utérus. Ce service est gratuit mais n'est pas anonyme ;
- Prise en charge et suivi médical des accidents d'exposition au VIH ou à l'hépatite B (par exemple : oubli ou rupture du préservatif, partage de matériel d'injection ou de sniff) : soit le CeGIDD assure directement cette prise en charge (qui n'était jusqu'alors possible que dans un service d'infectiologie ou aux Urgences), soit il accueille les personnes pour les informer, voire les rassurer, mais les oriente pour le traitement ;
- Consultation psychologique. Il ne s'agit pas d'offrir une psychothérapie mais au moins un premier accueil par un spécialiste des questions de sexualité en cas d'inquiétude importante, de difficultés liées à la sexualité ou au dépistage (tests à répétition, incapacité d'accepter un résultat négatif...). Certains CeGIDD ont même un sexologue ;
- Consultation sociale par une assistante sociale ;
- Distribution de matériel de prévention (préservatifs et gel en particulier).

Nom du CeGIDD	Coordonnées	Horaires d'ouverture	Téléphone
<b>CHI Meulan-les-Mureaux</b>	Département de santé publique- Centre Brigitte Gros 1 quai Albert 1er 78250 Meulan	Lundi 15h-18h30 Mercredi 9h-12h30 et 16h-19h30 Samedi 9h30-13h	01.30.22.42.36
<b>CH François Quesnay</b>	2 boulevard Sully 78200 Mantes-la-Jolie	Vendredi 9h-12h	01.34.97.43.16
<b>CHI Saint-Germain-en-Laye</b>	20 rue Armagis 78100 St-Germain-en-Laye	Mardi 9h30-14h30 Mercredi 14h-18h30 Jeudi 14h-18h30	01.39.27.41.20
<b>CH André Mignot</b>	177 rue de Versailles 78150 Le Chesnay	Lundi 9h-12h30 Mercredi 14h-19h30 Vendredi 9h-12h30	01.39.63.90.37
<b>IPS Trappes</b>	3 place de la Mairie 78190 Trappes	Jeudi 17h30-19h30	01.30.16.17.80
<b>CH Rambouillet</b>	5-7 rue Pierre et Marie Curie 78120 Rambouillet	Mercredi 14h-16h30 Samedi 9h-12h30	01.34.83.79.07
<b>CMS Nanterre</b>	18 rue Maurice Thorez (bâtiment médical) 92000 Nanterre	Lundi 9h-12h30 Mercredi 9h30-12h30 Jeudi 16h-19h30 Samedi 9h-12h	01.41.37.58.85
<b>CHU Louis Mourier</b>	178 rue des Renouillers 92700 Colombes	Mardi 14h-19h30 Mercredi 12h30-14h	01.47.60.63.63
<b>CMS Gennevilliers</b>	80 avenue Chandon 92230 Gennevilliers	Lundi 15h-18h	01.40.85.48.20
<b>CASH-CH Max Fourestier</b>	Policlinique (porte 5) 403 avenue de la République 92000 Nanterre	Lundi 13h-14h Mardi 11h30-13h30 Mercredi 16h30-18h Jeudi 16h-18h	01.47.69.65.89
<b>CHU Ambroise Paré</b>	9 avenue Charles de Gaulle 92100 Boulogne-Billancourt	Mardi 14h30-18h Mercredi 17h-20h30 Vendredi 11h-18h*	01.49.09.59.59
<b>CDDS Argenteuil</b>	11-13 rue Jean Lurçat Bâtiment les Terrasses 95100 Argenteuil	Mardi 8h30-12h* et 15h-19h	01.34.33.55.30

### *Associations habilitées à faire des TROD*

Les associations HF Prévention et Aides (lieu de mobilisation Nanterre, Bagneux, Versailles et Argenteuil) sont habilitées à réaliser des dépistages avec test rapide d'orientation diagnostique (TROD). Elles réalisent ces tests lors d'actions hors les murs mais également à leur « local ».

Association	Coordonnées
<b>Aides - Lieu de mobilisation des Yvelines</b>	11 rue du Pont Colbert - 78000 Versailles - <a href="http://www.aides.org">www.aides.org</a> - 01.39.25.05.95 - <a href="mailto:jeboyer@aides.org">jeboyer@aides.org</a>
<b>Association Osiris</b>	CHI Poissy-Saint-Germain-en-Laye site de Poissy - centre clinique de psychothérapie - 10 rue du champ-Gaillard - 78303 Poissy - 01.39.27.53.32 - <a href="mailto:act_osiris@yahoo.fr">act_osiris@yahoo.fr</a>
<b>Association Marie-Madeleine</b>	Centre Frédéric Ozanan - 24 Ter rue du Mal Joffre - 78000 Versailles - 06.67.77.62.40/09.72.13.37.65 - <a href="http://www.marie-madeleine.asso.fr">www.marie-madeleine.asso.fr</a>
<b>AVH 78</b>	Hôpital de Saint Germain en Laye - Pavillon Jacques Courtois 6 <sup>ème</sup> étage - 20 rue Armagis - 78100 Saint-Germain-en-Laye - <a href="http://www.avh78.fr">www.avh78.fr</a> - 01.39.04.01.82 - <a href="mailto:avh78@wanadoo.fr">avh78@wanadoo.fr</a>
<b>HF Prévention</b>	Institut de Promotion et de la Santé - 3 Place de la Mairie - 78190 Trappes - 09.53.84.98.33 - <a href="http://www.facebook.com/hfprevention.com">www.facebook.com/hfprevention.com</a>
<b>Aides - Lieu de mobilisation Hauts-de-Seine Sud</b>	1 rue Patry - 92220 Bagneux - <a href="http://www.aides.org">www.aides.org</a> - 01.46.64.84.83 - <a href="mailto:nmkouka@aides.org">nmkouka@aides.org</a>
<b>Aides - Lieu de mobilisation Hauts-de-Seine Nord</b>	55, rue volant 92000 - Nanterre - <a href="http://www.aides.org">www.aides.org</a> - 01.47.21.89.58 - <a href="mailto:ekim@aides.org">ekim@aides.org</a>
<b>Aides - Lieu de mobilisation IDF Nord/Ouest</b>	122, avenue Jean-Jaurès - 95100 Argenteuil - <a href="http://www.aides.org">www.aides.org</a> - 01.39.80.34.34 - <a href="mailto:cbonvalot@aides.org">cbonvalot@aides.org</a>



## Réseaux Ville-Hôpital

Dpt	Nom	Coordonnées
78	<b>Réseau Ville-Hôpital VIH Osiris</b>	CHI de Poissy-Saint-Germain-en-Laye 10, rue du Champ Gaillard 78300 Poissy Tél. : 01 39 27 53 32 Fax : 01 39 27 53 32 <a href="http://www.osiris-valdeseine.org">www.osiris-valdeseine.org</a>
92	<b>Réseau Ville-Hôpital VIH Val-de-Seine</b>	Hôpital Foch 40, rue Worth 92150 Suresnes Tél. : 01 46 25 27 11 Fax: 01 42 04 32 62 <a href="http://www.rvhvaldeseine.org">www.rvhvaldeseine.org</a>
	<b>Réseau de santé ARES 92</b>	36, rue Pierre Timbaud 92230 Gennevilliers Tél. : 01 46 49 36 36 Fax : 01 47 92 05 04 <a href="http://www.ares92.org">www.ares92.org</a>

## Programmes d'éducation thérapeutique du patient

Dpt	Structure	Contact	Horaires
78	<b>Association Marie-Madeleine*</b> 24 ter rue du Maréchal Joffre 78000 Versailles	Contact et responsable : Marie-Hélène Tokolo	Séjours résidentiels d'Education thérapeutique du patient adaptés aux contraintes de vie Tél. : 09.51.63.39.37
	<b>CHI Hôpital de Poissy / Saint-Germain</b> Site de Germain-en-Laye 20, rue Armagis 78100 Saint-Germain-en-Laye Service des Maladies Infectieuses et Tropicales 2e étage du pavillon Gérard	Responsable : Dr Patricia Brazille Contact : Jeanne Saboureau et Céline Baumier Infirmières éducation thérapeutique	Sur rendez-vous du lundi au vendredi Tél. 01.39.27.41.20 ou 01.39.27.41.17
	<b>CH André Mignot</b> 177, rue de Versailles 78150 Le Chesnay Services consultations de Maladies infectieuses et hépato-Gastro	Responsable : Docteur Alix Greder Belan Contact : Florence Lacampagne	Avec ou sans rendez-vous. Lundi, mardi, jeudi et vendredi de 9h à 16h Tél. 01.39.63.84.57
	<b>CH François Quesnay</b> 2, boulevard Sully 78200 Mantes-la-Jolie Service Consultations de Maladies infectieuses, 5e étage	Responsable : Dr Françoise Granier Contact : Palmira Camara, infirmière	Sur rendez-vous les mardis et jeudis de 14h à 16h Tél. 01.34.97.40.00 poste 3173
92	<b>CHU Ambroise Paré</b> 9, avenue Charles de Gaulle 92100 Boulogne-Billancourt Consultation médecine interne, 4ème étage	Responsable : Caroline Dupont Contact : Elsa Dos Santos, infirmière	Sur rendez-vous du lundi au vendredi Tél. 01.49.09.61.51
	<b>Hôpital Foch</b> 40, rue Worth 92150 Suresnes Service des consultations générales	Responsable : Dr. David Zucman Contact : Dominique ALBUCHER, assistante sociale	Deux samedis matins par mois Tél. 01.46.25.27.11
	<b>CHU Louis Mourier</b> 178, rue des Renouillers 92700 Colombes Hôpital de jour 5e étage ou Maternité	Responsable : Dr Emmanuel Mortier Contact : Cécile DUEZ, pharmacienne	Du lundi au vendredi de 14h à 17h Tél. : 01.47.60.62.38 ou 01.47.60.63.67

	<b>CH Max Fourestier</b> 403, avenue de la République 92000 Nanterre Consultation de Médecine Interne, porte 23, 2ème étage	Responsable : Docteur Vincent Daneluzzi Contact : Séverine Dubois, Assistante-médico-administrative	Sur rendez-vous Tél. : 01.47.69.65.73
	<b>CHU Raymond Poincaré</b> 104, boulevard Raymond Poincaré 92380 Garches Hôpital de jour Maladies infectieuses, Unité J.M Basquiat porte 405	Responsable : Dr Pierre de Truchis Contact : Emmanuelle CAPRON et Marie-Françoise Le Lezec, infirmières	Sur rendez-vous : lundi, mardi, jeudi, vendredi de 8h30 à 16h30 Tél. 01.47.10.77.70
95	<b>CH Victor Dupouy</b> 61, avenue du Lieutenant Colonel Prud'Hon 95100 Argenteuil Service des consultations d'hématologie	Responsable : Docteur Philippe Genet Contact : Frédérique Plassart, pharmacienne et Leila Azizi, infirmière	Sur rendez-vous : mercredi et jeudi de 14h à 18h Tél. : 01. 34. 23. 20. 63

\* Programme ETP expérimental.

### Unités sanitaires en milieu pénitentiaire

Unité sanitaire (US)	Hôpital de rattachement	Recueil épidémiologique	Nombre moyen de détenus	Nombre entrants par an
<b>Bois-d'Arcy</b>	CH André Mignot, Le Chesnay (78)	Non	870	1686
<b>Versailles</b>	CH André Mignot, Le Chesnay (78)	Non	60	172
<b>Poissy</b>	CHI Poissy/Saint-Germain en Laye (78)	Oui	230	35
<b>Nanterre</b>	CH Max Fourestier, Nanterre (92)	Non	1140	2097

**Activité 2015 du Corevih  
Ile-de-France Ouest**



## Réunions du comité, Bureau, groupes de travail

### Plénières

En 2015, le comité s'est réuni 2 fois en plénière : le 28 mai et le 8 décembre.

Date des plénières	Ordre du jour
28/05/2015	<ul style="list-style-type: none"><li>– Université des personnes en traitement organisée par l'association AIDES</li><li>– Actualités sur la réforme CeGIDD</li><li>– Le Contrat d'Objectifs et de Moyens</li></ul>
8/12/2015	<ul style="list-style-type: none"><li>– Actualisation 2015 du rapport Morlat</li><li>– Actions menées par l'association Actions Traitements</li><li>– Actions InterCorevih IDF</li><li>– Questions diverses</li></ul>

Collège	Plénière du 28/05/2015	Plénière du 08/12/2015
Total Collège 1	6	5
Total Collège 2	4	2
Total Collège 3	5	2
Total Collège 4	1	3
Total membres élus	16	12
Total hors membres élus	14	14
Total général	30	26

## Bureau

En 2015, le Bureau s'est réuni 5 fois.

Date des réunions du bureau	Ordre du jour
19/02/2015	<ol style="list-style-type: none"><li>1. Création des CeGIDD :<ul style="list-style-type: none"><li>- Information en provenance du Ministère et de l'ARS</li><li>- Etat des lieux de l'offre sur le territoire du Corevih IDF Ouest</li><li>- Participation du Corevih dans la mise en place de cette réforme</li></ul></li><li>2. Contrat d'objectifs et de moyens : point sur les échanges avec l'ARS</li><li>3. Organisation de la prochaine Assemblée Générale</li><li>4. Point sur le site internet</li><li>5. Questions diverses</li></ol>
02/04/2015	<ol style="list-style-type: none"><li>1. Présentation de l'association «Nous sommes PrEP »</li><li>2. Le rapport d'activité 2014<ul style="list-style-type: none"><li>- Etat d'avancement pour les données épidémiologiques, validation du nouveau format et du contenu</li></ul></li><li>3. Validation du budget prévisionnel 2015</li><li>4. Actualités sur la réforme CeGIDD</li><li>5. Echanges avec l'ARS</li><li>6. Questions diverses</li></ol>
16/06/2015	<ol style="list-style-type: none"><li>1. Journée des Acteurs 2015</li><li>2. COM IntraCorevih</li><li>3. CeGIDD</li><li>4. Questions diverses</li></ol>
23/09/2015	<ol style="list-style-type: none"><li>1. Retours de l'ARS sur les données Piraming 2014, le COM Intra et InterCorevih</li><li>2. Budget</li><li>3. CeGIDD</li><li>4. Journée des acteurs 2015</li><li>5. Questions diverses</li></ol>
25/11/2015	<ol style="list-style-type: none"><li>6. Plénière du 8 décembre 2015</li><li>7. Analyse à venir des données épidémiologiques du Corevih</li><li>8. 1ères réunions InterCorevih</li><li>9. Financement formation ETP</li><li>10. Bilan de la Journée des Acteurs 2015</li><li>11. Actions 1er décembre 2015</li><li>12. Nouvelles GTN</li><li>13. Mise à disposition du Corevih du Chalet à l'hôpital Ambroise Paré</li><li>14. Questions diverses</li></ol>

Collège	Nom	Prénom	19/02/2015	02/04/2015	16/06/2015	23/09/2015	25/11/2015
2	Albucher	Dominique	1	1	1	Excusée	Excusée
3	Coquelin	Vincent	1	Excusé	1	1	1
1	de Truchis	Pierre	1	1	1	1	1
1	Genet	Philippe	Excusé	1	1	1	1
1	Greder-Belan	Alix	1	1	Excusée	1	1
4	Noël	Sabine	1	1	1	1	1
1	Rouveix	Elisabeth	1	1	1	1	1
3	Tokolo	Marie-Hélène	1	Excusée	Excusée	1	Excusée
2	Zucman	David	1	1	1	1	1
			<b>8</b>	<b>7</b>	<b>7</b>	<b>8</b>	<b>7</b>



Groupes de travail IntraCorevih

Synthèse

<b>GROUPE</b>	<b>Nombre de réunions en 2015</b>	<b>Collège 1</b>	<b>Collège 2</b>	<b>Collège 3</b>	<b>Collège 4</b>	<b>Autres Corevih IDF</b>	<b>Hors comité</b>		<b>Participants hôpital</b>	<b>Participants association + réseaux</b>	<b>Participants équipe Corevih</b>	<b>Autres</b>	<b>Total général</b>
<b>ACT</b>	1		4	2			23	<i>dont</i>	9	20		0	<b>29</b>
<b>AES</b>	1	3	1		1	1	14		12		5	3	<b>20</b>
<b>DEPISTAGE</b>	3	9	9	6			21		25	9	9	2	<b>45</b>
<b>ETP</b>	2	0	2	1	1		8		5	2	5		<b>12</b>
<b>FEMME ET VIH</b>	2	4	3	2	3		8		12	3	5	0	<b>20</b>
<b>PSY</b>	6	6			7		39		26	15	9	2	<b>52</b>
<b>SCIENTIFIQUE ET RECHERCHE</b>	1	3	2		2		14		15	1	5	0	<b>21</b>
<b>TRANSGENRE</b>	1	1			1	1	19		5	10	1	6	<b>22</b>
<b>Total :</b>	<b>17</b>	<b>26</b>	<b>21</b>	<b>11</b>	<b>15</b>	<b>2</b>	<b>146</b>		<b>109</b>	<b>60</b>	<b>39</b>	<b>13</b>	<b>221</b>

## Détail

<b>Groupe ACT</b>														
<i>Date des réunions</i>	<i>Nombre de participants</i>	<i>dont</i>	<i>Collège 1</i>	<i>Collège 2</i>	<i>Collège 3</i>	<i>Collège 4</i>	<i>Autres Corevih IDF</i>	<i>Hors comité</i>	<i>dont</i>	<b>Participants hôpital</b>	<b>Participants associations + réseaux</b>	<b>Participants équipe Corevih</b>	<b>Participants Autres</b>	<i>Total général</i>
30-sept.-15	29			4	2			23		7	20	2		29
<b>Total :</b>	<b>29</b>		<b>0</b>	<b>4</b>	<b>2</b>	<b>0</b>		<b>23</b>		<b>7</b>	<b>20</b>	<b>2</b>	<b>0</b>	<b>29</b>
<b>Groupe AES</b>														
13-janv.-15	20		3	1		1	1	14		12		5	3	20
<b>Total :</b>	<b>20</b>		<b>3</b>	<b>1</b>	<b>0</b>	<b>1</b>	<b>1</b>	<b>14</b>		<b>12</b>	<b>0</b>	<b>5</b>	<b>3</b>	<b>20</b>
<b>Groupe Dépistage</b>														
03-févr.-15	15		3	3	2			7		9	3	3		15
21-mai-15	10		2	3	1			4		6	2	2		10
15-sept.-15	20		4	3	3			10		10	4	4	2	20
<b>Total :</b>	<b>45</b>		<b>9</b>	<b>9</b>	<b>6</b>	<b>0</b>	<b>0</b>	<b>21</b>		<b>25</b>	<b>9</b>	<b>9</b>	<b>2</b>	<b>45</b>
<b>Groupe ETP</b>														
31-mars-15	6			1	1			4		2	2	2		6
22-sept.-15	6			1		1		4		3	0	3		6
<b>Total :</b>	<b>12</b>		<b>0</b>	<b>2</b>	<b>1</b>	<b>1</b>		<b>8</b>		<b>5</b>	<b>2</b>	<b>5</b>	<b>0</b>	<b>12</b>
<b>Groupe Femme et VIH</b>														
26-mars-15	13		2	2	1	2		6		8	2	3		13

25-juin-15	7		2	1	1	1		2		4	1	2		7
<b>Total :</b>	<b>20</b>		<b>4</b>	<b>3</b>	<b>2</b>	<b>3</b>		<b>8</b>		<b>12</b>	<b>3</b>	<b>5</b>	<b>0</b>	<b>20</b>
<b>Groupe Psychologie /Psychiatrie</b>														
29-janv.-15	8		1			1		6		4	2	2		8
26-mars-15	10		1			2		7		6	4			10
21-mai-15	11		1			1		9		4	4	2	1	11
9-juil.-15	10		2			1		7		5	2	2	1	10
17-sept.-15	7		1			1		5		4	1	2		7
3-déc.-15	6					1		5		3	2	1		6
<b>Total :</b>	<b>52</b>		<b>6</b>	<b>0</b>	<b>0</b>	<b>7</b>		<b>39</b>		<b>26</b>	<b>15</b>	<b>9</b>	<b>2</b>	<b>52</b>
<b>Groupe Scientifique et Recherche</b>														
17-mars-15	21		3	2		2		14		15	1	5		21
<b>Total :</b>	<b>21</b>		<b>3</b>	<b>2</b>	<b>0</b>	<b>2</b>		<b>14</b>		<b>15</b>	<b>1</b>	<b>5</b>	<b>0</b>	<b>21</b>
<b>Groupe Transgenre</b>														
03-févr.-15	22		1			1	1	19		5	10	1	6	22
<b>Total :</b>	<b>22</b>		<b>1</b>	<b>0</b>	<b>0</b>	<b>1</b>	<b>1</b>	<b>19</b>		<b>5</b>	<b>10</b>	<b>1</b>	<b>6</b>	<b>22</b>

Groupes de travail InterCorevih pilotés par le Corevih IdF Ouest

**Groupe interCorevih AEV**

<i>Date des réunions</i>	<i>Nombre de participants</i>	<i>dont</i>	Corevih IdF Ouest	Corevih IdF Nord	Corevih IdF Centre	Corevih IdF Est	Corevih IdF Sud	Hors Corevih	<i>dont</i>	Participants hôpital	Participants association + réseaux	Participants équipe Corevih	Participants Autres	<i>Total général</i>
17-nov.-15	15		4	2	3	4	1	1		11	0	3	1	15
<b>Total :</b>	<b>15</b>		<b>4</b>	<b>2</b>	<b>3</b>	<b>4</b>	<b>1</b>	<b>1</b>		<b>11</b>	<b>0</b>	<b>3</b>	<b>1</b>	<b>15</b>

**Groupe interCorevih ETP**

09-nov.-15	19		5	7	1	4	1	1		7	7	2	3	19
<b>Total :</b>	<b>19</b>		<b>5</b>	<b>7</b>	<b>1</b>	<b>4</b>	<b>1</b>	<b>1</b>		<b>7</b>	<b>7</b>	<b>2</b>	<b>3</b>	<b>19</b>

## Information et formation de l'équipe et des acteurs (en dehors de celles produites par le Corevih IdF Ouest)

Thématique	Lieu	Equipe permanente	Acteurs
Journée nationale des coordos	Amboise	1	
Journée TECen corevih	Lyon	5	
Congrès SFLS	Nantes	5	7
JEALS	Nantes	1	3
Journée nationale d'infectiologie	Nancy	1	
Formation ETP	Paris	0	1
Forum SFLS	Paris	4	1

## Soirée/débat Post-CROI InterCorevih IdF pour les patients et les associations

**CROI 2015**

**Soirée/Débat Post-CROI**

**Mardi 7 avril 2015**

**Amphithéâtre E**  
**Faculté de Médecine Pierre et Marie Curie**  
**105, Boulevard de l'Hôpital**  
**75013 Paris**

Événement organisé par les COREVIH d'Ile-de-France

**Programme**

10 minutes d'changes avec la salle sont prévues après chaque présentation

18h - 18h15 : Accueil et introduction : Pr Christine Katlama

18h15 - 18h30 : Dr Vronique JOLY : Antirétroviraux (COREVIH IDF Nord)

18h40 - 18h55 : Dr David ZUCMAN : Troubles métaboliques (COREVIH IDF Ouest)

19h05 - 19h20 : Pr François BOUE : Tumeurs associées (COREVIH IDF Sud)

19h30 - 19h45 : Dr Karine LACOMBE : Co-infections VIH - hépatites B et C (COREVIH IDF Centre)

19h55 - 20h10 : Pr Jean-Michel MOLINA : La PrEP (COREVIH IDF Est)

20h20 - 20h30 : Conclusion : Pr Christine Katlama

20h30 : Buffet

Logos: Corevih Ile-de-France Ouest, COREVIH Ile-de-France Nord, Corevih Ile-de-France Sud, COREVIH Ile-de-France Centre, COREVIH Ile-de-France Est

# Journée des Acteurs

## Comité de pilotage

- **Alix Greder Belan**, Hôpital André Mignot, Le Chesnay, présidente du comité de pilotage
- **Hugonette Berthe**, Hôpital Raymond Poincaré, Garches
- **Vincent Coquelin**, AIDES
- **Vincent Daneluzzi**, Hôpital Max Fourestier, Nanterre
- **Caroline Dupont**, Hôpital Ambroise-Paré, Boulogne-Billancourt
- **Amélie Fiancette**, AVH78, Saint-Germain-en-Laye
- **Hélène Lépinay**, Corevih Ile-de-France Ouest, Boulogne-Billancourt
- **Emmanuel Mortier**, Hôpital Louis-Mourier, Colombes
- **Sabine Noël**, Hôpital Ambroise-Paré, Boulogne-Billancourt
- **Magaly Petro**, Corevih Ile-de-France Ouest, Boulogne-Billancourt
- **Elisabeth Rouveix**, Hôpital Ambroise-Paré, Boulogne-Billancourt
- **Marie-Hélène Tokolo**, Marie-Madeleine, Versailles
- **Pierre de Truchis**, Hôpital Raymond Poincaré, Garches

## Contact Corevih IDF Ouest :

Hélène Lépinay (Coordinatrice) : 01 49 09 59 58 – [coordination.corevihidfouest@apr.aphp.fr](mailto:coordination.corevihidfouest@apr.aphp.fr)  
Magaly Petro (Secrétaire) : 01 49 09 47 63 – [magaly.petro@aphp.fr](mailto:magaly.petro@aphp.fr)  
Corevih Ile-de-France Ouest - Hôpital Ambroise-Paré 9, avenue Charles de Gaulle  
92104 Boulogne-Billancourt - Site internet : [www.corevihouest.fr](http://www.corevihouest.fr)

## Accéder à l'Ermitage (23 rue de l'Ermitage 78000 Versailles) :

### SNCF :

❖ **De Paris-Montparnasse** (descendre à Versailles Chantiers)  
Prendre le bus B, direction Rocquencourt, arrêt Berthier  
Prendre le bus T Express, direction Louveciennes Bull, arrêt Place de la Loi.

❖ **De Paris Saint-Lazare ou la Défense** (direction Versailles Rive droite)  
1) Prendre direction Versailles Rive-Droite.  
2) Faire 15 mn à pied : rue d'Angiviller, traverser le boulevard du Roi, continuer la rue d'Angiviller jusqu'à la rue Gallieni.  
Là, prendre sur la droite en direction de la rue de l'Ermitage.  
ou  
3) Prendre le bus T Express, arrêt Place de la Loi.

### RER C :

De Paris (en direction de Versailles Rive Gauche)  
1) Descendre à Versailles Rive-Gauche,  
2) Prendre le bus B, direction Rocquencourt, arrêt Berthier

ROUTE : A13 : Sortie Versailles Rive-Gauche ou A86 : Sortie Versailles Centre

Le parking est gratuit sur le site de l'Ermitage.

Détails accès sur le site internet de l'Ermitage : <http://www.ermitage-fondacio.com/acces.fr>



Comité de coordination de lutte  
contre l'infection due au VIH

## PROGRAMME

# JOURNÉE DES ACTEURS 2015

Prise en charge des PVVIH :  
« Actualité et échanges »

**Judi 15 octobre 2015**  
Ermitage, 23 rue de l'Ermitage 78000 Versailles

Corevih Ile-de-France Ouest - Site internet : [www.corevihouest.fr](http://www.corevihouest.fr)

## 8h30 ACCUEIL DES PARTICIPANTS

## 9h DEBUT PLENIERE

## 9h05 INTRODUCTION

E. Rouveix, Présidente du Corevih Ile-de-France Ouest

## 9h15 - 10h45 ACTUALITES: IST

### Moderateurs :

P. Genet, Hôpital Victor Dupouy  
H. Lépinay, Corevih IDF Ouest

### Une histoire des IST

J-P. Coulaud, IMEA

### Actualités sur HPV

I. Bourgault-Villada, Hôpital Ambroise Paré

### Dépistage des IST : qui, quand, comment ?

D. Zucman, Hôpital Foch

## 10h45 - 11h PAUSE CAFE

## 11h - 12h ACTUALITES : PARCOURS DE VIE, VIH/SIDA ET HEPATITE B CHEZ LES MIGRANTS ORIGINAIRES D'AFRIQUE SUBSAHARIENNE VIVANT EN IDF

### Moderateurs :

M-H Tokolo, Marie-Madeleine  
E. Mortier, Hôpital Louis Mourier

### Infection par le VIH, risque et sexualité

J. Pannetier, CEPED

### Parcours d'installation en France

A. Gosselin, CEPED

## 12h-12h30 RECHERCHE

La ½ heure de recherche du Corevih Ile-de-France Ouest  
P. de Truchis, Hôpital Raymond-Poincaré

## 12h30 - 14h DÉJEUNER

## 14h - 16h ATELIERS « REGARDS CROISÉS »

### Atelier 1 : Education thérapeutique et observance des traitements

Animateurs : S. Noël, Hôpital Ambroise Paré  
E. Capron-Trouillard, Hôpital Raymond Poincaré  
M-H. Tokolo, Marie-Madeleine  
M. Gasnier, AIDES

### Atelier 2 : Du dépistage à l'indétectabilité : prise en charge pluridisciplinaire des PvVIH : place et lien des différents intervenants

Animateurs : A. Simon, Hôpital Pitié-Salpêtrière  
M. Lalande, AReS 92  
L. Azizi, Hôpital Victor Dupouy

### Atelier 3 : Accès aux soins pour les travailleurs du sexe

Animateurs : C. Dupont, Hôpital Ambroise Paré  
N. Boumendil, AIDES

### Atelier 4 : Les gays pour les nuls. Gay, bi, hétéro,... Les hommes qui aiment les hommes. Amour, sexualité, pratiques, modes de rencontres. Mieux les connaître pour mieux les accompagner dans leur parcours de santé

Animateurs : V. Coquelin, Aides  
J. Brevillero, Hôpital Raymond Poincaré

## 16h15 - 17h PLENIERE FINALE

### Moderatrices :

E. Rouveix, Hôpital Ambroise Paré  
A. Greder Belan, Hôpital André Mignot

### Nouveautés 2014-2015 en termes de prévention VIH.

Où en est-on ? De la PreP aux autotests en passant par les CeGIDD  
M. Dixeuf, AIDES

## 17h CONCLUSION

A. Greder Belan, Vice-présidente Corevih Ile-de-France Ouest

Corevih Ile-de-France Ouest - Site internet : [www.corevihouest.fr](http://www.corevihouest.fr)

### Participation des membres élus du Comité

Membres nommés (élus)	2015	2014
Collège 1	11	10
Collège 2	9	6
Collège 3	5	5
Collège 4	1	2
<b>Total</b>	<b>26</b>	23
% par rapport au nombre de participants (soit 135 participants)	19%	20%

### Participation par structure

Organisme	Nombre de participants	% par rapport au nombre total de participants 2015	% par rapport au nombre total de participants 2014
Hôpitaux	63	47%	58%
Associations (hors ACT)	37	27%	15%
Corevih	9	7%	8%
Autres	8	6%	11%
ACT	8	6%	4%
Institutionnels	4	3%	0%
Réseaux	3	2%	4%
Inconnus	3	2%	0%
<b>Total général 2015</b>	<b>135</b>		
Total général 2014	113		

### *Participation par profession*

Par profession	Nombre de participants	% par rapport nombre total de participants 2015	% par rapport nombre total de participants 2014
Médecins et Spécialistes	25	19%	26%
Responsables/Coordinateurs associatifs	20	15%	8%
IDE	19	14%	14%
Acteurs de terrain	16	12%	7%
Représentants du secteur paramédical	15	11%	19%
Représentants du secteur médico-social	11	8%	6%
Administratifs hospitaliers	9	7%	10%
Autres (Institutionnel et chercheurs)	8	6%	1%
Psychologues	6	4%	7%
Représentants de la direction hospitalière	3	2%	2%
Inconnu	3	2%	
<b>Total général 2015</b>	<b>135</b>		

### *Participation aux ateliers*

Ateliers	Atelier 1	Atelier 2	Atelier 3	Atelier 4	Total
Nombre de présents aux ateliers	37	23	13	21	94
Nombre d'animateurs	4	2	3	2	11
<b>Total</b>	<b>41</b>	<b>25</b>	<b>16</b>	<b>23</b>	<b>105</b>



## Journée mondiale de lutte contre le sida

A l'occasion de la Journée Mondiale de lutte contre le Sida (JMS), le Corevih Ile-de-France Ouest soutient chaque année les actions des associations, des services d'hôpitaux, des établissements scolaires et autres en mettant à leur disposition à titre gracieux des outils de communication, d'information et de prévention tels que des dépliants, affiches, préservatifs, etc.

### Matériels mis à disposition par le Corevih IdF Ouest pour les structures du territoire à l'occasion de la JMS 2015

Diffusion 1 <sup>er</sup> décembre 2015	Total demandes	Total envoi
<b>DEPLIANTS</b>		
Dépliant Dépistage grand public	1025	1025
Dépliant Dépistage professionnel	290	290
Dépliant Que faire en cas d'AES ?	125	125
Livret AEV professionnel	454	454
Livret AEV non-professionnel	1054	1054
Dépliant Transgenre	150	150
Dépliant Consultation ETP	480	480
Dépliant TROD	1250	1250
Dépliant TROD (version anglaise)	610	610
Dépliant Grossesse et séropositivité	925	925
Dépliant 8 bonnes raisons d'aller chez le gynéco	980	980
Livret psy	390	390
<b>Total dépliants diffusés</b>	<b>7733</b>	<b>7733</b>
<b>AUTRES MATERIELS</b>		
Pin's Ruban ruban	1920	1570
Tee-Shirt Corevih IDF Ouest	196	99
Préservatifs	6400	1450
Test TROD	120	120

De nombreuses actions ont été organisées dans différents lieux :

#### Lieux

- Halls des hôpitaux
- CeGIDD alors CDAG/CIDDIST)
- Lycées
- Centre de planification et d'éducation familiale
- Prisons
- Espaces santé jeunes, etc.

## Actions

- Tests de dépistage TROD réalisés par les associations mais aussi par les professionnels de santé au sein des hôpitaux (parmi les retours qui ont été communiqués près de 300 TROD ont été effectués)
- Stand d'information
- Démonstration de pose de préservatif
- Projection du film Vivant ! de Vincent Goujon
- Vente solidaire
- Questionnaire
- Quiz

## Public visé

- Tout public
- Femmes
- Hommes
- Personnel des hôpitaux, patients valides et les visiteurs
- Jeunes adultes (lycéens...)
- Jeunes en réinsertion
- Migrants,
- HSH
- Détenus

## Création du site internet

Depuis le mois de janvier 2015, le site internet du Corevih IdF Ouest est en activité :

[www.corevihouest.org](http://www.corevihouest.org)

Il se compose de différentes rubriques :

- Corevih IdF Ouest : présentation générale du Corevih IdF Ouest
- Du dépistage aux soins : présentation des différentes structures du dépistage aux soins du Corevih IdF Ouest
- Vie du Corevih : agenda, dépliants, comptes rendus de réunion, etc.
- Actions : description des différentes actions du Corevih IdF (groupes de travail, épidémiologie, etc.)
- Ressources
- En lien
- Contact

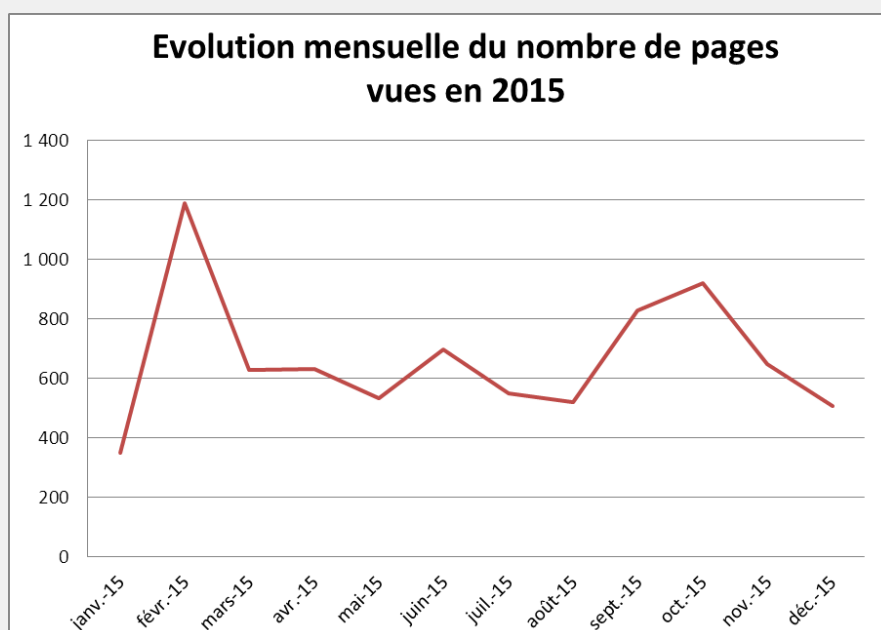
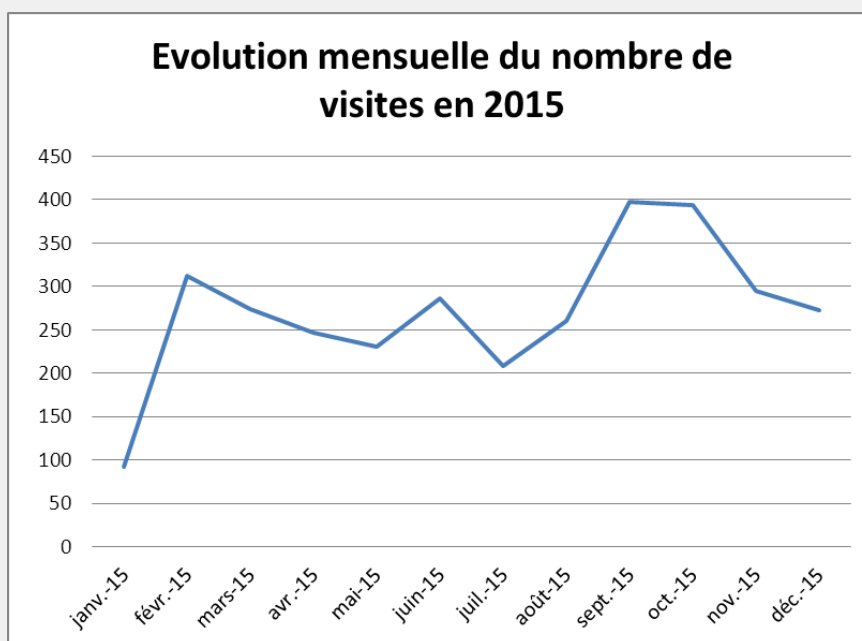

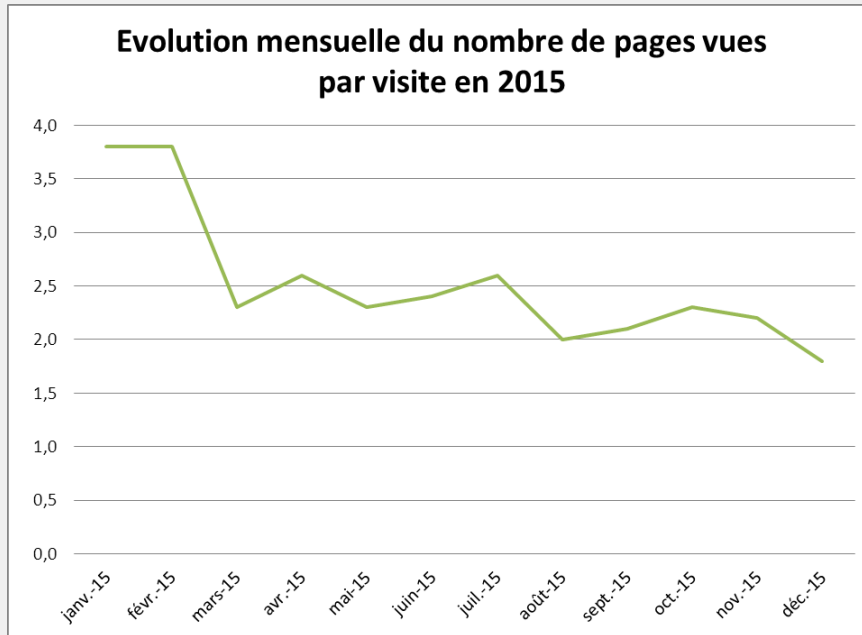

## Réalisation, finalisation, actualisation de dépliants, affiche, outils

### Dépliant « Dépistage du VIH – Recommandations 2015 »

**Où orienter les personnes pour réaliser un test de dépistage ?**

- Dans des laboratoires d'analyses médicales. Avec une ordonnance, le test est remboursé à 100% par la sécurité sociale.
- Dans certaines associations habilitées à faire passer un TROD-VIH. Il s'agit, pour le territoire de l'Ile-de-France Ouest, des associations suivantes :
  - AIDES Ile de France [depistage.aides.org](http://depistage.aides.org)
  - AFRIQUE Avenir - Paris [www.africavenir.fr](http://www.africavenir.fr)
  - AMICALE DU NID [www.amicaledunid.org](http://www.amicaledunid.org)
  - ASSOCIATION ESPORH - Champs [www.esporh-asso.fr](http://www.esporh-asso.fr)
  - AVH 78 - St Germain en Laye [www.avh78.fr](http://www.avh78.fr)
  - EAO - Aurore [www.aurore-epao.fr](http://www.aurore-epao.fr)
  - GAA Paris [www.gaa-paris.fr](http://www.gaa-paris.fr)
  - HF Prévention 78 - Trappes [www.hf-prevention.com](http://www.hf-prevention.com)
  - LE KISSOUE [www.lekissoue.org](http://www.lekissoue.org)
  - MEDECINS D'AFRIQUE - IDF [aurope.medecins-afrique.org](http://aurope.medecins-afrique.org)
  - PASTT Paris [www.pastt.fr](http://www.pastt.fr)

• Pour connaître les lieux et les horaires de dépistage, vous pouvez appeler Sida Info Service au 0 800 860 400 ou aller sur [www.sidsa-info-service.org](http://www.sidsa-info-service.org)

• TUP, l'application qui vous trouve un préservatif et les lieux de dépistage les plus proches ! Cette application téléchargeable sur tous les smartphones ([www.tup.org](http://www.tup.org)) permet de géolocaliser les préservatifs et les lieux de dépistage les plus proches. L'utilisateur peut également accéder à des conseils pratiques sur l'utilisation des préservatifs.

- Dans les CDAG (Consultations de Dépistage Anonyme et Gratuit du VIH et des Hépatites Virales) et les CIDIST (Centres d'Information, de Dépistage et de Diagnostic des Infections Sexuellement Transmissibles). Les CeBIDD (Centres Gratuits d'Information, de Dépistage et de Diagnostic des infections par le virus de l'immuno-déficience humaine, les hépatites virales et des infections sexuellement transmissibles) assurement les fonctions des CDAG et des CIDIST à partir du 1<sup>er</sup> janvier 2016. Leurs listes et adresses ne sont pas connues à ce jour.

**Département 78**

- Hôpital André Mignot  
177, rue de Versailles, 78150 Le Chesnay. Tél. 01 39 43 80 90  
Sans RDV - lundi 10h30 - 12h30, mardi 9h30 - 11h30, mercredi 14h - 20h00, vendredi 10h30 à 12h30 et 14h à 17h00
- Centre Hospitalier François Buisson  
2, boulevard Sully, 78200 Mantes-la-Jolie. Tél. 01 34 97 43 28  
Sans RDV - vendredi de 9h à 12h
- Centre Hospitalier Intercommunal de Meulan Les Mureaux  
Consultation médicale sans rendez-vous les mercredis de 9h à 19h00 sans interruption et les samedis de 10h à 13h. TROD-VIH sans RDV avec une infirmière tous les jours de 9h à 19h
- Centre Hospitalier de Rambouillet  
5-7, rue Pierre et Marie Curie, 78120 Rambouillet. Tél. 01 34 83 79 07  
Sans RDV - mercredi de 13h30 à 17h00, samedi de 8h30 à 12h00. Fermé les jours fériés
- Centre Hospitalier Intercommunal de Poissy/Saint Germain-en-Laye  
20, rue Armagnac, 78100 Saint Germain-en-Laye. Tél. 01 39 27 41 20  
Sur RDV - mardi de 9h30 à 14h30, mercredi de 14h à 18h00 et jeudi de 14h à 18h00
- Institut de promotion de la Santé  
3, place de la Mairie, 78199 Trappes. Tél. 01 30 16 17 80  
Sans RDV - jeudi de 17h30 à 19h30

**Département 92**

- Hôpital Ambroise Paré  
9, avenue Charles de Gaulle, 92100 Boulogne-Billancourt.  
Tél. 01 47 09 59 59 (répondeur). Sans RDV - mercredi de 17h à 20h
- Hôpital Louis Mourier  
178, rue des Renouillers, 92700 Colombes. Tél. 01 47 40 63 63 (répondeur)  
CDAG - Sans RDV - mardi de 14h à 17h00, samedi de 9h à 11h45  
CIDIST - Sans RDV - mardi 14h-17h
- Centre Municipal de Santé  
80, avenue Chapon, 92220 Gennevilliers. Tél. 01 40 85 48 20  
Sans RDV - lundi de 15h à 18h
- Centre d'accueil et de soins hospitaliers - Hôpital Max Fourestier Polyclinique CDAG/CIDIST  
403, avenue de la République, 92000 Nanterre. Tél. 01 47 49 48 89  
CDAG (VIH, Hépatites) - sans RDV - lundi de 13h à 14h, mardi de 11h30 à 13h00, mercredi de 11h30 à 18h, jeudi de 16h à 18h  
CIDIST (IST) - sans RDV - lundi de 16h à 18h
- Centre Municipal de santé du parc  
74, avenue Pablo Picasso, 92005 Nanterre. Tél. 01 47 29 50 71  
Sans RDV - mardi et jeudi de 9h à 12h. Se présenter au plus tard à 11h30
- Centre Municipal de Santé Raymond Burjos  
12, rue Carnot, 92150 Suresnes. Tél. 01 41 18 15 93  
Sans RDV - lundi de 13h30 à 15h30

**Département 95**

- Centre Départemental de Dépistage et de Soins - Argenteuil  
11-13 Rue Jean Lurcal - 95100 Argenteuil. Tél. 01 34 33 55 30  
Sur RDV - mardi de 15h à 19h
- Centre Hospitalier Victor Dupouy  
87, rue du Lieutenant-colonel Fréthon - 95100 Argenteuil. Tél. 01 34 23 20 43  
Sans RDV - mercredi de 14h à 18h. Il est conseillé d'appeler le matin avant de se déplacer

Pour d'autres informations et adresses des CDAG et des CIDIST

**Sida Info Service**  
0 800 840 800  
[www.sidsa-info-service.org](http://www.sidsa-info-service.org)

**VIH Info Soignants**  
0 810 630 515  
[www.vih-info-soignants.org](http://www.vih-info-soignants.org)

Le plan national de lutte contre le VIH-SIDA et les IST 2010-2014 est disponible sur [www.sante-sports.gouv.fr](http://www.sante-sports.gouv.fr)

## Dépistage du VIH

### Recommandations 2015

Professionnel(le) de santé,  
intervenant(e)  
dans une structure de prévention,  
une association ou un réseau,  
**Ce document vous concerne !**

D'après les recommandations  
du groupe d'experts 2013 (Rapport Morlat)

Dépliant « Aide psychologique des PvVIH »

Aide psychologique des personnes vivant avec le VIH



**Quand consulter ?**

- Image de soi
- Bien-être
- Travail
- Moi
- Les autres
- Sexualité
- Désir d'enfant
- Vivre
- Être parent
- Famille
- Aimer
- Vieillir
- Traitement
- Séropositivité
- Santé

**Où trouver de l'aide ?**

Des informations et des contacts :

- Pour prendre rendez-vous avec un psychologue ou un psychiatre.
- Pour rejoindre un groupe de parole.
- Pour contacter une association ou un réseau.
- Pour trouver de l'aide en cas d'addiction, toxicomanie...
- Et des numéros utiles...

Dans les départements 78, 92, 95 et 75

Dépliant « Accident exposant au sang (AES). Exposition au risque viral VIH, VHB et VHC. Livret de suivi et d'information pour les professionnels de santé »

Accident exposant au sang (AES)  
Exposition au risque viral  
VIH, VHB et VHC

**Livret de suivi et d'information**  
pour les professionnels de santé



Nom de votre médecin : .....

Pour prendre ou modifier votre rendez-vous  
Cachet du service ou de l'hôpital  
et numéro de téléphone

Version 2015

Dépliant « Exposition aux infections sexuellement transmissibles. Livret de suivi et d'information »

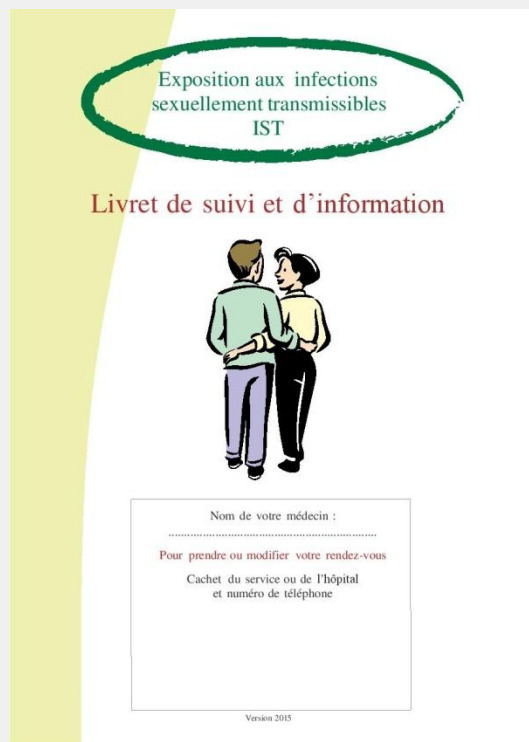

Dépliant « Consultations d'éducation thérapeutique pour le VIH et les hépatites »

**éducation thérapeutique du patient**  
Pour le VIH et les Hépatites

**C'est quoi ?** Un temps supplémentaire pour vous aider à gérer et vivre au mieux avec votre maladie et votre traitement.

**À quoi ça sert ?**

- Mieux comprendre sa maladie et son traitement.
- Organiser le traitement en pratique.
- Échanger avec un autre interlocuteur.
- Aider à faire ses choix.

**C'est comment, en pratique ?**

- Une première séance pour prendre contact et connaître votre environnement.
- Un programme établi pour identifier les sujets que vous souhaitez aborder.
- Des séances de 30 à 45 minutes pour aborder un sujet que vous avez choisi.

**Avec qui ?** Un professionnel formé à l'éducation thérapeutique.

**Combien ça coûte ?** Cela fait partie de votre suivi (pris en charge à 100%).

**C'est quoi les CD4 ?**

**Organiser mon traitement ?**

**Et si j'oublie ?**

**Juste envie d'en parler...**

**Pharmacie à l'hôpital ou en ville ?**

**Juste un conseil ?**

**Comment être sûr du préservatif ?**

**Désir d'enfant ?**

**Et si je voyage ?**

Un rendez-vous personnalisé, convivial et confidentiel pour discuter de vos préoccupations du moment

**Corevih Ile-de-France Ouest**  
Comité de coordination régionale de la lutte contre l'infection par le VIH (Corevih) est la réunion de tous les acteurs de la lutte contre le sida (professionnels de santé, associations, réseaux, collectifs, experts, personnes concernées...) qui assurent collectivement la prise en charge globale des personnes infectées par le VIH et la lutte contre l'infection.  
COREVIH Ile-de-France Ouest  
Hôpital Ambroise Paré (AP-HP)  
9, avenue Charles de Gaulle - 92104 Boulogne-Billancourt  
Tél. 01 49 09 59 58/ 47 63  
Coordination.corevih@iufesd@ap.aphp.fr  
Site internet : www.corevihouest.org

## Dépliant « 8 bonnes raisons pour une consultation gynécologique »

**Pendant la consultation**

- Je peux parler de ma séropositivité (comme dans toute consultation médicale, car le médecin est tenu au secret médical).
- Je peux poser toutes mes questions, y compris « les plus bêtes » (ne pas hésiter à faire une liste des questions à poser).
- Je peux me faire accompagner si j'en ai besoin ou envie (mais ce n'est pas obligé).
- J'ai le droit de me faire communiquer et expliquer mes résultats d'examen.
- Je peux demander à mon médecin traitant les coordonnées d'un/une gynécologue.



Dépliant réalisé par le groupe **Femme et VIH** du Corevih Ile-de-France Ouest.

Le Corevih est la réunion de tous les acteurs de la lutte contre le sida qui assurent collectivement la prise en charge globale des personnes infectées par le VIH et la lutte contre l'infection.

Nous remercions chaleureusement le Corevih PACA Ouest Corse (groupe «femmes») qui nous a autorisé à utiliser le texte du dépliant **8 bonnes raisons d'aller chez le/la gynécologue**.



**Corevih Ile-de-France Ouest**

Hôpitaux Universitaires Paris Ile-de-France Ouest  
CHU Ambroise Paré (AP-HP)  
Siège : 9, avenue Charles de Gaulle - 92104 Boulogne-Billancourt  
Téléphone : 01 49 09 59 58 - 01 49 09 47 63 - Télécopie : 01 49 09 56 49  
www.corevihouest.org



**8 bonnes raisons pour une consultation gynécologique**



Septembre 2015

## Dépliant « Grossesse et séropositivité »

**Adresses utiles**

**Centres de PMA à risque viral**

**Hôpital Bichat - Claude-Bernard**  
Unité d'Assistance Médicale à la Procréation  
46 rue Henry Huchard 75018 Paris  
01 40 25 76 79

**Hôpital Cochin**  
Unité de Procréation Médicalement Assistée  
27 rue du Faubourg Saint-Jacques 75014 Paris  
01 58 41 37 09 (ou 03)

**Hôpital Tenon**  
Unité d'Assistance Médicale à la Procréation  
4, rue de la Chine 75020 Paris  
01 56 01 46 20

**Maternités**

**CH François Quessay - Dr de Lanete**  
2, bd Sully 78200 Mantes la Jolie  
01 34 97 41 55

**CHI Poissy/St Germain - Dr Guyot**  
10, rue du Champ Gaillard 78300 Poissy  
01 39 27 45 76

**Hôpital André Mignot - Dr Messaoudi**  
177, rue de Versailles 78150 Le Chesnay  
01 39 63 90 76 (ou 79)

**CHU Louis Mourier - Dr Crann, Pr Mandelbrot**  
177, rue Renouillers 92700 Colombes  
01 47 60 63 39

**Hôpital Max Fournestier - Dr de Sarcus**  
403, av de la République 92000 Nanterre  
01 47 69 64 37 (ou 41)

**CH des Quatre Villes/Saint-Cloud - Dr Belalish-Allart**  
3, place de Sully, 92210 Saint-Cloud  
01 77 70 76 00

**Hôpital Foch - Dr Marie-Laure Clément-Fontaine**  
40, rue Worth 92150 Suresnes  
01 46 25 22 86

**Hôpital Victor Dupuy**  
69, rue du Lieutenant Colonel Prud'hon 95100 Argenteuil  
01 34 62 17 07

**Réseaux de périnatalité**

Prévention, information, orientation, aide psycho-sociale, formation, aide à l'amélioration de la qualité de vie des femmes touchées par le VIH.

**Périnatal 92**  
C/PMI rue Julien Mocard 92230 Gennevilliers  
Tel: 01 41 47 45 76

**Maternité en Yvelines et Périnatalité Active (MYPA)**  
CHI Poissy St Germain en Laye  
20 Rue Armagis Pavillon Courtois - 2<sup>e</sup> étage 78100 Saint-Germain-en-Laye  
01 39 27 43 98

**Réseau Périnatal du Val d'Oise (RPVO)**  
Centre Pluridisciplinaire Danton  
2 bis rue Danton 95240 Cormeilles-en-Parisis  
Tel : 09 83 95 00 12/06 22 59 24 02

**Associations**

**Comité des familles**  
www.comitedesfamilles.net  
01 40 40 90 25

**Ikambere**  
www.ikambere.com  
01 48 20 82 60

**Marie-Madeleine**  
09 51 63 39 37 / 06 67 77 62 40

**Aides**  
www.aides.org  
Pour le 78 : 01 39 25 05 95  
Pour le 92 : 01 47 21 89 58  
Pour le 95 : 01 39 80 34 34

Dépliant réalisé par le groupe **Femme et VIH** du Corevih Ile-de-France Ouest.

Nous remercions chaleureusement le Corevih PACA Ouest Corse (groupe Femmes) pour nous avoir autorisés à utiliser le texte du dépliant **Séropositivité & Grossesse**.



**Corevih Ile-de-France Ouest**

Hôpitaux Universitaires Paris Ile-de-France Ouest  
CHU Ambroise Paré (AP-HP)  
Siège : 9, avenue Charles de Gaulle - 92104 Boulogne-Billancourt  
Téléphone : 01 49 09 59 58 - 01 49 09 47 63 - Télécopie : 01 49 09 56 49  
www.corevihouest.org



**Grossesse & Séropositivité**



Septembre 2015

Affiche « Education thérapeutique du patient »



Dossier « Education thérapeutique du patient »

**Synthèse de consultation d'éducation thérapeutique**

En rapport avec l'infection au VIH

Etiquette Patient

Date : .....

Intervenant(s) : ..... Consultation N° : .....

Derniers résultats :	Traitement ARV	Autres traitements
Le .../.../201		
CV : .....		
CD4 : .....		

**Motif d'orientation vers la consultation d'éducation thérapeutique :**

- Dépistage récent
- 1<sup>ère</sup> mise sous traitement
- Reprise de traitement
- Changement de traitement
- Difficultés d'observance
- Désir d'enfant/grossesse
- Evénements de la vie affective/sexuelle
- Autres

Motif : .....

Préciser : .....

**Objet de la consultation :**

- Prise de contact
- Annonce
- Diagnostic éducatif
- Programme initial
- Programme de suivi
- Programme de renforcement
- Evaluation

**Type de séance :**

Individuelle       De couple       De groupe

➔

Les documents présentés –ci-dessus peuvent être envoyés aux structures sur simple demande auprès du secrétariat du Corevih IdF Ouest (magaly.petro@aphp.fr / 01.49.09.59.58).





**Activité 2015 des structures  
du territoire**



## Données d'activité hospitalière

### File active hospitalières totale

La file active concerne l'ensemble des patients ayant eu un au moins un contact avec le service référent au cours de l'année quel que soit le type de recours.

La file active hospitalière est issue des fichiers de données mis en place par les TEC, à partir des bases créées par les secrétaires hospitalières, les TEC ou les médecins eux-mêmes et utilisées localement pour l'identification et le suivi des patients.

File active hospitalière (FAH) de 2010 à 2015	2010	2011	2012	2013	2014	2015	% évolution 2015 par rapport à FAH 2014
CH André Mignot, Le Chesnay	540	562	560	579	600	637	+6.2
CHI François Quesnay, Mantes la Jolie	306	305	314	334	340	342	+0.6
CH de Meulan-les-Mureaux, Meulan	132	140	142	140	140	140	0
CHI Poissy /St Germain, sites Poissy et St Germain	493	514	519	534	558	588	+5.4
CHU Louis Mourier, Colombes	1 029	1 018	1 029	1 080	1 060	1087	+2.5
CHU Ambroise Paré, Boulogne-Billancourt et Raymond Poincaré, Garches	1 073	1 110	1 152	1 235	1 254	1269	+1.2
CMC Foch, Suresnes	555	581	610	630	641	654	+2
CH Max Fourestier, Nanterre	157	159	167	167	181	194	+7.2
CH Victor Dupouy, Argenteuil	577	578	610	582	612	621*	+1.4
<b>Total</b>	<b>4 862</b>	<b>4 967</b>	<b>5 103</b>	<b>5 281</b>	<b>5 379</b>	<b>5 532</b>	<b>+2.8</b>

\* + 43 patients vus et/ou hospitalisés dans un autre service de l'hôpital et suivis dans un autre hôpital.

File active hospitalière (FAH) de 2010 à 2015	2010	2011	2012	2013	2014	2015	% évolution 2015 par rapport à FAH 2014
CHI Poissy/St Germain site Poissy (78)	96	96	92	93	101	96	-5
CHI Poissy/St Germain site St Germain (78)	397	418	427	441	459	492	+7

File active hospitalière (FAH) de 2010 à 2015	2010	2011	2012	2013	2014	2015	% évolution 2015 par rapport à FAH 2014
CHU Ambroise Paré, Boulogne (92)	586	596	632	705	709	717	+1.1
CHU Raymond Poincaré, Garches (92)	487	514	520	530	545	552	+1.3

#### Répartition par sexe

Etablissement hospitalier	Hommes	Femmes	Transgenres	Total
CH André Mignot, Le Chesnay	356	280	1	637
CH François Quesnay, Mantes la Jolie	214	128	0	342
CH de Meulan-les-Mureaux, Meulan	79	61	0	140
CHI Poissy/St Germain, site Poissy	43	53	0	96
CHI Poissy/St Germain, site de St Germain	303	189	0	492
CHU Louis Mourier, Colombes	469	618	0	1087
CHU Ambroise Paré, Boulogne-Billancourt	397	173	147	717
CHU Raymond Poincaré, Garches	367	184	1	552
CMC Foch, Suresnes	430	223	1	654
CH Max Fourestier, Nanterre	104	90	0	194
CH Victor Dupouy, Argenteuil	324	297	0	621
<b>Total 2015</b>	<b>3086</b>	<b>2296</b>	<b>150</b>	<b>5532</b>
<b>% FAH 2015</b>	<b>55.8</b>	<b>41.5</b>	<b>2.7</b>	<b>100</b>
<b>Total 2014</b>	<b>2998</b>	<b>2244</b>	<b>137</b>	<b>5379</b>
<b>% évolution 2015 par rapport à FAH 2014</b>	<b>+1.6</b>	<b>+1</b>	<b>+0.2</b>	<b>+2.8</b>

### Répartition par âge

Etablissement hospitalier	<20 ans	[20-30 ans [	[30-40 ans [	[40-50 ans [	[50-60 ans [	[60-70 ans [	[70-80 ans [	≥80 ans	Total
CH André Mignot, Le Chesnay	5	24	100	186	215	69	30	8	<b>637</b>
CH François Quesnay, Mantes la Jolie	1	16	48	97	111	49	16	4	<b>342</b>
CH de Meulan-les-Mureaux, Meulan	1	4	22	48	38	19	8	0	<b>140</b>
CHI Poissy/St Germain, site Poissy	0	4	26	32	24	7	3	0	<b>96</b>
CHI Poissy/St Germain, site de St Germain	1	23	116	152	138	39	21	2	<b>492</b>
CHU Louis Mourier, Colombes	21	46	216	354	321	99	26	4	<b>1087</b>
CHU Ambroise Paré, Boulogne-Billancourt	0	44	164	226	177	77	24	5	<b>717</b>
CHU Raymond Poincaré, Garches	2	14	66	188	191	72	16	3	<b>552</b>
CMC Foch, Suresnes	2	32	92	189	211	95	26	7	<b>654</b>
CH Max Fourestier, Nanterre	0	13	50	57	51	15	8	0	<b>194</b>
CH Victor Dupouy, Argenteuil	5	33	103	183	193	76	26	2	<b>621</b>
<b>Total</b>	<b>38</b>	<b>253</b>	<b>1003</b>	<b>1712</b>	<b>1670</b>	<b>617</b>	<b>204</b>	<b>35</b>	<b>5532</b>

### Répartition par sexe et âge

Tranches d'âge	Hommes	Femmes	Transgenres	Total
<20 ans	18	20	0	<b>38</b>
[20-30 ans [	140	100	13	<b>253</b>
[30-40 ans [	409	529	65	<b>1 003</b>
[40-50 ans [	859	798	55	<b>1 712</b>
[50-60 ans [	1 067	588	15	<b>1 670</b>
[60-70 ans [	423	192	2	<b>617</b>
[70-80 ans [	148	56	0	<b>204</b>
≥80 ans	22	13	0	<b>35</b>
<b>Total 2015</b>	<b>3 086</b>	<b>2 296</b>	<b>150</b>	<b>5 532</b>

## Modalités de recours aux soins

Les données d'activité associées aux hospitalisations classiques et de jour sont issues des données émanant du PMSI de chaque hôpital. L'activité de consultation a été fournie par les services prenant en charge les patients vivant avec le VIH selon un mode de recueil manuel non homogène.

Etablissement	Nombre de journées d'hospitalisation complète (HC)	Nombre de séjours	Nombre journées HDJ	Nombre de consultations
CH André Mignot, Le Chesnay	1284	107	29	1254
CH François Quesnay, Mantes la Jolie	414	55	63	1025
CH de Meulan-les-Mureaux, Meulan	149	18	3	353
CHI Poissy/St Germain, sites Poissy et St Germain	1340	140	172	1320
CHU Louis Mourier, Colombes	1330	184	412	3758
CHU Ambroise Paré, Boulogne-Billancourt et Raymond Poincaré, Garches	2018	265	518	3232
CMC Foch, Suresnes	629	124	59	1557
CH Max Fourestier, Nanterre	663	60	12	446
CH Victor Dupouy, Argenteuil	1159	120	55	1925
<b>Total 2015</b>	<b>8 986</b>	<b>1 073</b>	<b>1 324</b>	<b>14 870</b>
<b>Total 2014</b>	<b>10 245</b>	<b>1 395</b>	<b>1 389</b>	<b>16 229</b>
<b>% évolution 2015 par rapport à 2014</b>	<b>-12.3</b>	<b>-23.1</b>	<b>-4.7</b>	<b>-8.4</b>

Etablissement	Nombre de journées d'hospitalisation complète (HC)	Nombre de séjours	Nombre journées HDJ	Nombre de Consultations
CHI Poissy/St Germain site Poissy	630	73	140	216
CHI Poissy/St Germain site St Germain	711	67	32	1104
<b>Total 2015</b>	<b>1340</b>	<b>140</b>	<b>172</b>	<b>1320</b>
<b>Total 2014</b>	<b>970</b>	<b>141</b>	<b>82</b>	<b>1271</b>
<b>% évolution 2015 par rapport à 2014</b>	<b>+38</b>	<b>-0.7</b>	<b>+111</b>	<b>+3.9</b>

Etablissement	Nombre journées Hospitalisation complète (HC)	Nombre de séjours	Nombre journées HDJ	Nombre de Consultations
CHU Ambroise Paré, Boulogne	1099	149	36	1689
CHU Raymond Poincaré, Boulogne	1009	116	482	1543
<b>Total 2015</b>	<b>2 108</b>	<b>265</b>	<b>518</b>	<b>3232</b>
<b>Total 2014</b>	<b>2 518</b>	<b>291</b>	<b>518</b>	<b>3 595</b>
<b>% évolution 2015 par rapport à 2014</b>	<b>-16.3</b>	<b>-8.9</b>	<b>0</b>	<b>-10</b>



Patients de la FAH 2014 non revus en 2015

Etablissement hospitalier	Total de patients de la FA 2014 non revus en 2015	% de la FA 2014 de patients de la FA 2014 non revus en 2015	Patients pris en charge dans un établissement d'un autre Corevih en 2015	Patients décédés en 2014	Patients non présentés en 2015 pour lesquels nous avons des informations	Patients non présentés en 2015 et pour lesquels nous n'avons aucune information	% FA 2014 de patients de la FA 2014 non revus en 2015 pour lesquels nous n'avons aucune information
CH André Mignot, Le Chesnay	44	7.3	22	3	1	18	3
CH François-Quesnay, Mantes la Jolie	24	7	10	2	1	11	3.2
CH de Meulan-les-Mureaux, Meulan	18	12.8	8	1	1	8	5.7
CHI Poissy/St-Germain, sites de Poissy et St Germain	52	9.3	15	1	6	28	5
CHU Louis Mourier, Colombes	58	5.4	14	6	4	40	4
CHU Ambroise Paré, Boulogne-Billancourt et CHU Raymond-Poincaré, Garches	99	7.9	30	8	0	68	5.4
CMC Foch, Suresnes	30	8.6	7	7	11	10	1.5
CH Max Fourestier, Nanterre	22	12.1	11	3	0	8	4.4
CH Victor Dupouy, Argenteuil	44	7.1	22	3	1	18	2.9
<b>Total 2015</b>	<b>391</b>	<b>7.3</b>	<b>139</b>	<b>34</b>	<b>25</b>	<b>209</b>	<b>3.9</b>
<b>Total 2014</b>	406	8	104	40	NR	NR	NR

<b>Etablissement hospitalier</b>	<b>Total de patients de la FA 2014 non revus en 2015</b>	<b>% de la FA 2014 de patients de la FA 2014 non revus en 2015</b>	<b>Patients pris en charge dans un autre établissement en 2015</b>	<b>Patients décédés en 2014</b>	<b>Patients non présentés en 2015 pour lesquels nous avons des informations (ex : revus durant le 1<sup>er</sup> trimestre 2016)</b>	<b>Patients non présentés en 2015 et pour lesquels nous n'avons aucune information</b>	<b>% FA 2014 de patients de la FA 2014 non revus en 2015 pour lesquels nous n'avons aucune information</b>
<b>CHI Poissy/St Germain, site de Poissy</b>	15	15	7	0	1	5	5
<b>CH Poissy/St Germain, site de St Germain</b>	37	7.8	8	1	5	23	4.7
<b>Total 2015</b>	<b>52</b>	<b>9.3</b>	<b>15</b>	<b>1</b>	<b>6</b>	<b>28</b>	<b>5</b>

Etablissement hospitalier	Total de patients de la FA 2014 non revus en 2015	% de la FA 2014 de patients de la FA 2014 non revus en 2015	Patients pris en charge dans un autre établissement en 2015	Patients décédés en 2014	Patients non présentés en 2015 pour lesquels nous avons des informations (ex : revus durant le 1 <sup>er</sup> trimestre 2016)	Patients non présentés en 2015 et pour lesquels nous n'avons aucune information	% FA 2014 de patients de la FA 2014 non revus en 2015 pour lesquels nous n'avons aucune information
<b>CHU Ambroise Paré, Boulogne-Billancourt</b>	52	7.3	6	3	0	50	7
<b>CHU Raymond Poincaré, Garches</b>	47	9	24	5	0	18	3
<b>Total 2015</b>	<b>99</b>	<b>7.9</b>	<b>30</b>	<b>8</b>	<b>0</b>	<b>68</b>	<b>5.4</b>

#### Décès en 2015

Cause de décès	Sexe du patient décédé			Total
	Femme	Homme	Transgenre	
<b>Décès liés au sida</b>	5	5	0	<b>10</b>
<b>Décès non liés au sida</b>	14	17	1	<b>32</b>
<b>Total</b>	<b>19</b>	<b>22</b>	<b>1</b>	<b>42</b>

#### Femmes, grossesse, enfants et VIH

Les informations sur la prise en charge de la grossesse dans chaque établissement dépendent de l'implication des TEC dans les structures de maternité. Elles résultent du recoupement entre les données du PMSI et des données exhaustives des services eux-mêmes.

*Femmes dépistées séropositives au VIH durant leur grossesse*

<b>Etablissement ayant une maternité</b>	<b>Femmes séropositives au VIH dépistées durant leur grossesse</b>
<b>CH André Mignot, Le Chesnay</b>	1
<b>CH François Quesnay, Mantes la Jolie</b>	0
<b>CC Meulan-les-Mureaux, Meulan</b>	1
<b>CHI Poissy/St Germain</b>	3
<b>CHU Louis-Mourier, Colombes</b>	3
<b>CMC Foch, Suresnes</b>	0
<b>CH Max Fourestier, Nanterre</b>	1
<b>CH Victor Dupouy, Argenteuil</b>	1
<b>Total</b>	<b>10</b>

Femmes séropositives au VIH ayant accouché sur le territoire

Etablissement ayant une maternité	Nombre de femmes séropositives au VIH ayant accouché		Total
	De la file active de l'établissement d'accouchement	Hors file active de l'établissement d'accouchement	
CH André Mignot, Le Chesnay	7	1	8
CH François Quesnay, Mantes la Jolie	2	ND	2
CHI Poissy /St Germain	10	4	14
CHU Louis-Mourier, Colombes	20	10	30
CMC Foch, Suresnes	5	1	6
CH Max Fourestier, Nanterre	1	ND	1
CH Victor Dupouy, Argenteuil	13	3	16
<b>Total</b>	<b>58</b>	<b>19</b>	<b>77</b>

Statut VIH des enfants des femmes séropositives ayant accouché sur le territoire

Etablissement ayant une maternité	Nombre d'enfants nés de femmes vivant avec le VIH	
	Non contaminés	Contaminés
CH André Mignot, Le Chesnay	9	0
CH François Quesnay, Mantes la Jolie	1	ND
CHI Poissy /St Germain, site Poissy	13	0
CHU Louis Mourier, Colombes	31	0
CMC Foch, Suresnes	6	0
CH Max Fourestier, Nanterre	2	0
CH Victor Dupouy, Argenteuil	17	ND
<b>Total</b>	<b>78</b>	<b>0</b>

Femmes de la file active ayant accouché dans un autre établissement hospitalier que celui de leur suivi VIH

Etablissement hospitalier	Nombre de femmes de la file active ayant accouché dans un autre établissement que celui de leur suivi VIH
CH André Mignot, Le Chesnay	ND
CH François Quesnay, Mantes la Jolie	1
CH Meulan-les-Mureaux, Meulan	2
CHI Poissy /St Germain	2
CHU Louis Mourier, Colombes	4
CHU Ambroise Paré, Boulogne-Billancourt et Raymond Poincaré, Garches	3
CMC Foch, Suresnes	1
CH Max Fourestier, Nanterre	1
CH Victor Dupouy, Argenteuil	1
<b>Total</b>	<b>15</b>

Etablissement hospitalier	Nombre de femmes de la file active ayant accouché dans un autre établissement que celui de leur suivi VIH
CHI Poissy/St Germain, site de Poissy (78)	1
CHI Poissy/St Germain, site de St Germain	1
<b>Total</b>	<b>2</b>

Etablissement hospitalier	Nombre de femmes de la FAH ayant accouché dans un autre établissement que celui de leur suivi VIH
CHU Ambroise Paré, Boulogne-Billancourt (92)	2
CHI Raymond Poincaré, Garches (92)	1
<b>Total</b>	<b>3</b>

*Répartition par sexe des enfants vivant avec le VIH*

Etablissements prenant en charge des enfants vivant avec le VIH	Filles	Garçons	Total
CHU Louis Mourier	12	11	<b>23</b>
Hôpital André Mignot	5	0	<b>5</b>
CH Victor Dupouy	2	1	<b>3</b>
<b>Total</b>	<b>19</b>	<b>12</b>	<b>31</b>

*Répartition par âge des enfants vivant avec le VIH*

Etablissements prenant en charge des enfants vivant avec le VIH	<2 ans	[2-5 ans [	[5-10 ans [	[10-15 ans [	15 ans et +	Total
CHU Louis Mourier	0	0	7	3	13	<b>23</b>
CH André Mignot	0	0	0	1	4	<b>5</b>
CH Victor Dupouy	0	0	1	1	1	<b>3</b>
<b>Total</b>	<b>0</b>	<b>0</b>	<b>8</b>	<b>5</b>	<b>18</b>	<b>31</b>

**Accidents d'exposition au risque viral (AEV)**

L'activité de prise en charge des AEV a été colligée de façon non homogène à partir des informations des services de médecine du travail utilisant, soit le logiciel RAISIN, soit un autre logiciel, et les données des services spécialisés accueillant les AEV le plus souvent non professionnels.



	Hôpital André Mignot	CH François-Quesnay	CH St-Germain	CH Poissy	CHI Meulan-les-Mureaux	CHU Ambroise Paré	CHU Raymond Poincaré	Hôpital Foch	CHU Louis Mourier	CH Max Fourestier	CH Victor Dupouy	Total 2015	Total 2014
<b>Nombre d'AEV tous confondus reçus dans le SAU</b>	51	NR	NR	NR	NR	NR	NA	NR	215	72	141	<b>479</b>	NR
<b>Nombre d'AEV professionnels (professionnels de santé) reçus dans le service référent</b>	91	45	33	4	48	73	39	9	NR	2	10	<b>354</b>	588
<b>Nombre d'AEV non professionnels (accidents d'exposition sexuelle et autres hors professionnels de santé) reçus dans le service référent</b>	140	85	43	20	26	112	76	46	NR	31	34	<b>613</b>	945
<b>Total AEV tous confondus reçus dans le service référent</b>	<b>231</b>	<b>130</b>	<b>76</b>	<b>24</b>	<b>74</b>	<b>185</b>	<b>115</b>	<b>55</b>	<b>215</b>	<b>33</b>	<b>44</b>	<b>1 182</b>	1 533

### Analyse spécifique Nouveaux patients pris en charge

Parmi les 414 « nouveaux » patients intégrés dans la file active 2015, 355 (86 %) ont fait d'objet d'une étude détaillée, il s'agit de :

- 220 hommes, 118 femmes et 17 transgenres d'âge médian : 39 ans [16 -77 ans]
- 67 % sont des migrants (date d'arrivée en France : de 1962 à 2015).
- La majorité des patients résident dans le territoire du Corevih Ile-de-France Ouest (38% dans les Yvelines, 30% dans les Hauts de Seine et 8% dans le Val d'Oise).

- 24% viennent d'un autre territoire que celui du Corevih Ile-de-France Ouest : 7% viennent d'un autre Corevih d'IDF et 2% résident à l'étranger.
- 4% sont infectés par le VIH2.

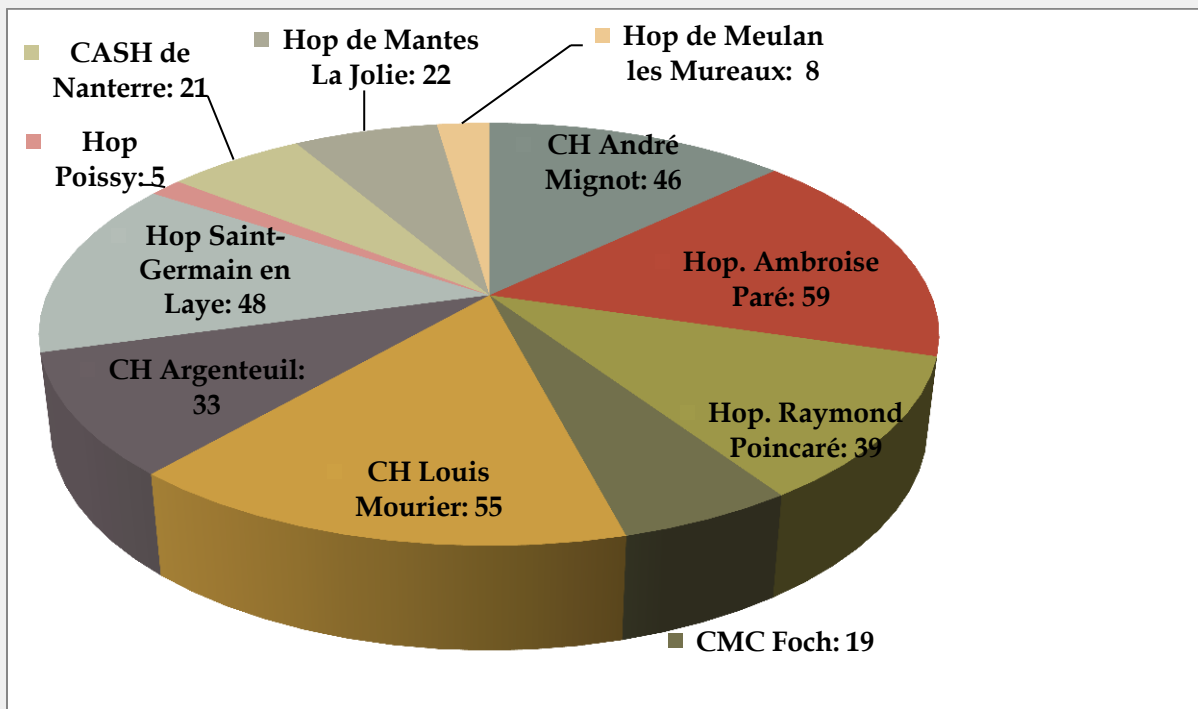

### Analyse spécifique Nouveaux dépistés

54 % (nb=191) sont nouvellement dépistés (délai entre le dépistage et la 1ere Prise en charge < 1 an) ou nouvellement pris en charge.

- 130 hommes, 53 femmes, 8 transgenres, d'âge médian 38 ans [17- 77 ans]
- 80 % ont eu un premier recours au soin dans les 30 jours après le dépistage.
- 23 % femmes ont été dépistées au cours de la grossesse.
- 37 % sont originaires de France (ou DOM) comme l'indique le graphique ci-dessous.

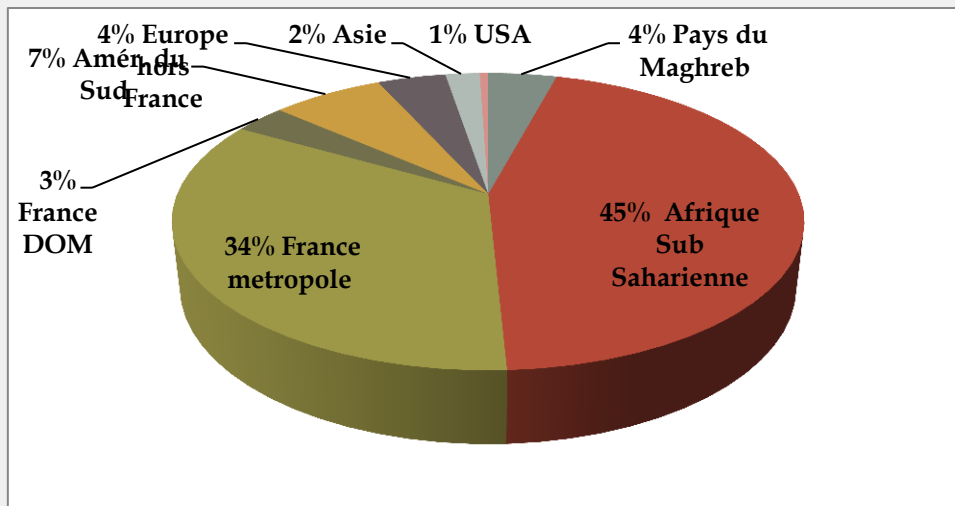

Les circonstances de contamination sont des rapports hétérosexuels dans 64% des cas et homosexuels dans 34% des cas.

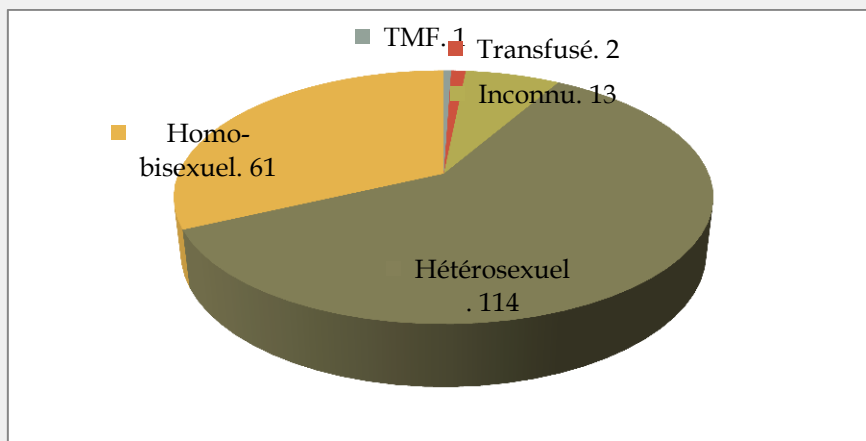

- 27 (14%) sont d'emblée au stade SIDA.
- 22 (12%) sont dépistés lors de la primo-infection.
- 8 (5%) ont l'Ag HBs positif.
- 6 (3%) ont l'Ac Anti VHC positif

### Evaluation immuno-virologique

- 31 % ont des CD4 < 200/mm<sup>3</sup> au 1<sup>er</sup> recours (médiane CD4 = 349/mm<sup>3</sup> [0- 1358])

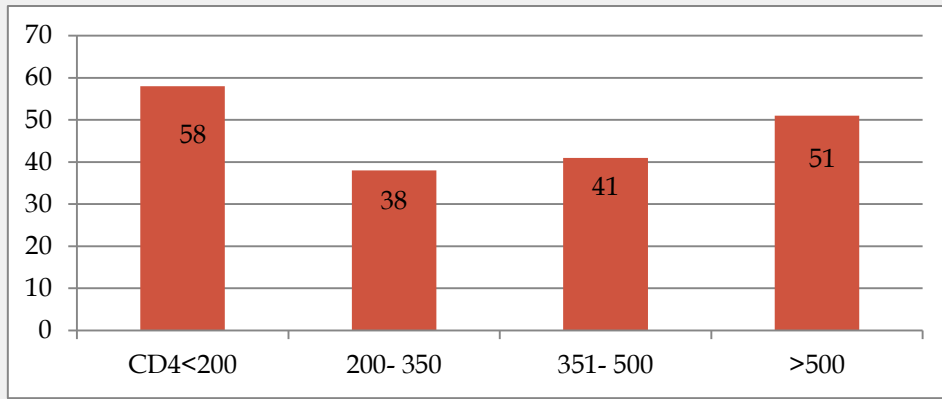

### CD4 au 1er recours selon la population

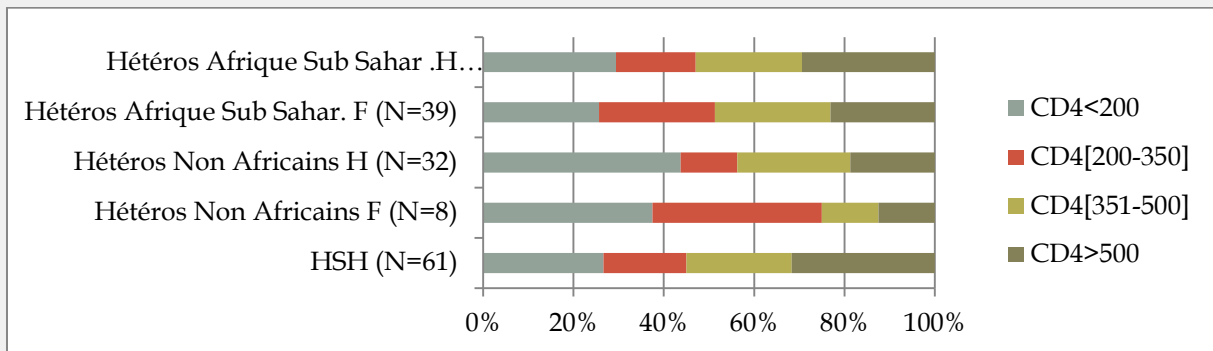

- 36 % ont une charge virale > 100 000 copies/ml au 1er recours. (médiane : 4,6 log)
- Chez les patients en Primo Infection, la médiane de CV est à 5,2 logs.

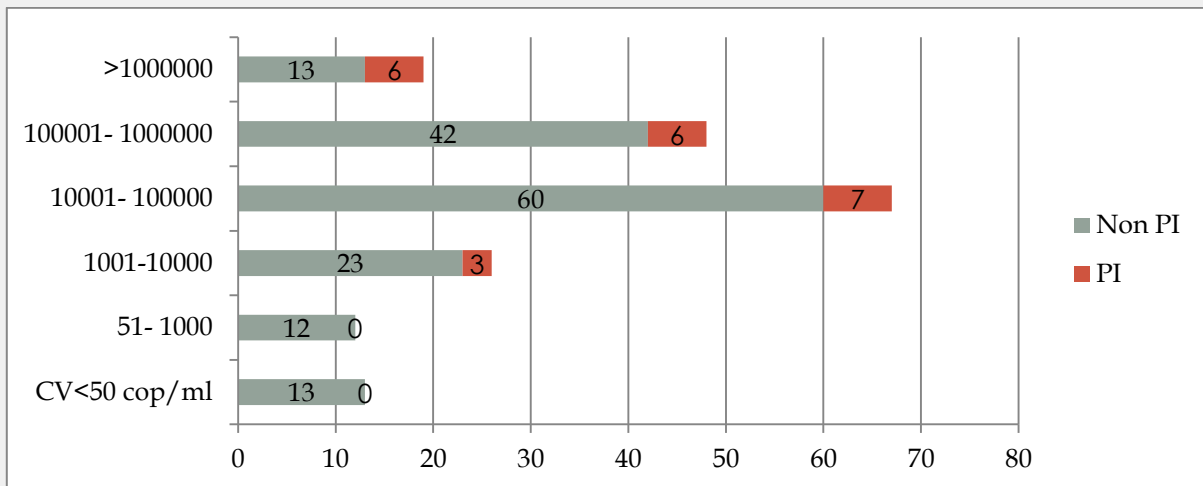

### Couverture sociale

- 21 % n'ont pas de Couverture Sociale

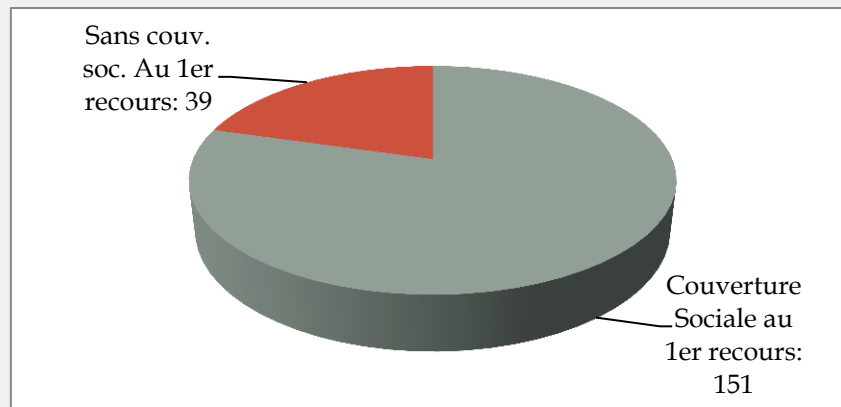

### Situation familiale

- 45 % des patients vivent seuls, 34 % en couple et 21 % en famille
- 44 % ont des enfants (information disponible pour 84 % des patients) dont 36 % des patients migrants ont des enfants dans leur pays d'origine.

### Logement

- 63 % ont un logement individuel, 29 % sont hébergés, 7 % vivent en foyer ou à l'hôtel.

### Emploi

- 62 % sont en activité, 18 % sont sans profession, 9 % chômeurs, 5 % étudiants, 3 % retraités.
- 5% ont des revenus liés à la prostitution

### Revenus du foyer

- 22 % des patients ont un revenu < 730€ / mois (information disponible pour 68 % des patients)

### Maîtrise de la langue française

- 91 % des patients sont francophones
- 4 % sont déclarés illettrés

## Analyse spécifique Devenir à un an en 2015 des patients nouvellement dépistés en 2014

En 2014, 191 patients nouvellement dépistés ont été pris en charge (75 femmes, 112 hommes et 4 personnes transgenres) d'âge médian 37 ans [16- 84]. Le devenir de ces patients à un an de suivi en 2015 a été analysé.

A un an, 38 patients n'étaient plus suivis (soit 20 %) : 14 femmes, 21 hommes, 3 personnes transgenres d'âge médian 37 ans [16- 76].

Ils étaient originaires de :

- France, DOM : 42 % (nb= 16)
- Afrique Subsaharienne : 43 % (nb= 16)
- Amérique du Sud : 8 % (nb= 3)
- Europe hors France : 8 % (nb= 3)

Patients non suivis à 1 an :

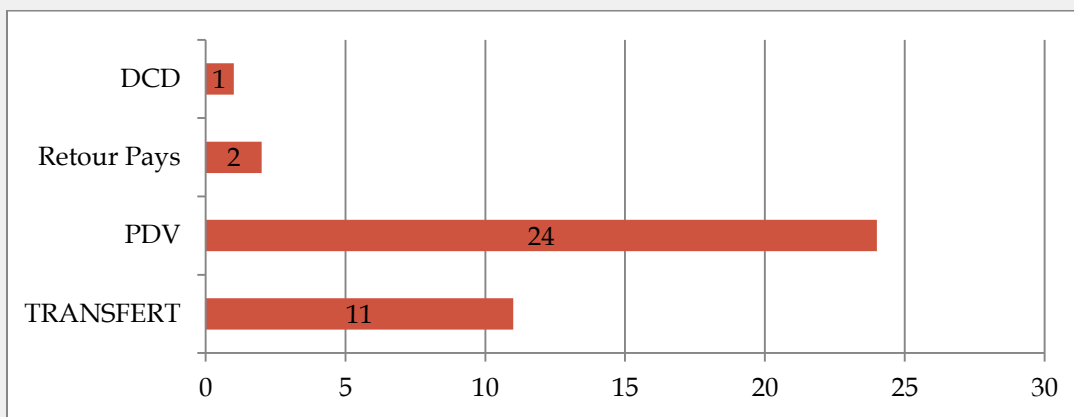

- 1 patient est DCD de LEMP à un mois de suivi.

Origine des patients perdus de vue (nb=24)

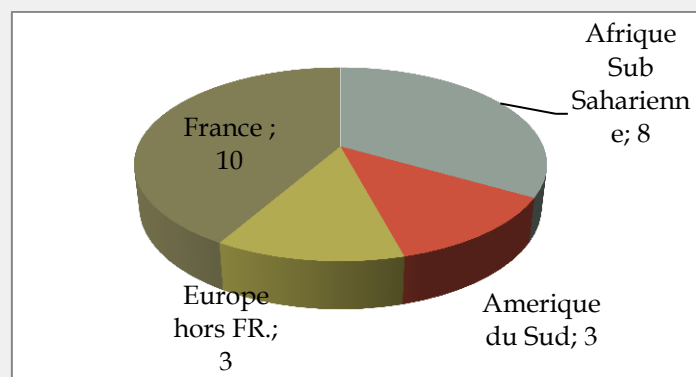

153 patients nouvellement dépistés en 2014 sont toujours suivis en 2015 – soit 80 % :

61 femmes, 91 hommes, 1 personne transgenre d'âge médian 37 ans [18- 84], originaires de

- France : 31 % (nb= 48)
- Afrique Subsaharienne : 47 % (nb= 72)
- Amérique du Sud : 5 % (nb= 8)

- Pays du Maghreb : 8 % (nb= 12)
- Europe hors France : 4 % (nb= 6)
- France DOM : 2 % (n= 3)
- Asie : 1 % (n= 2)

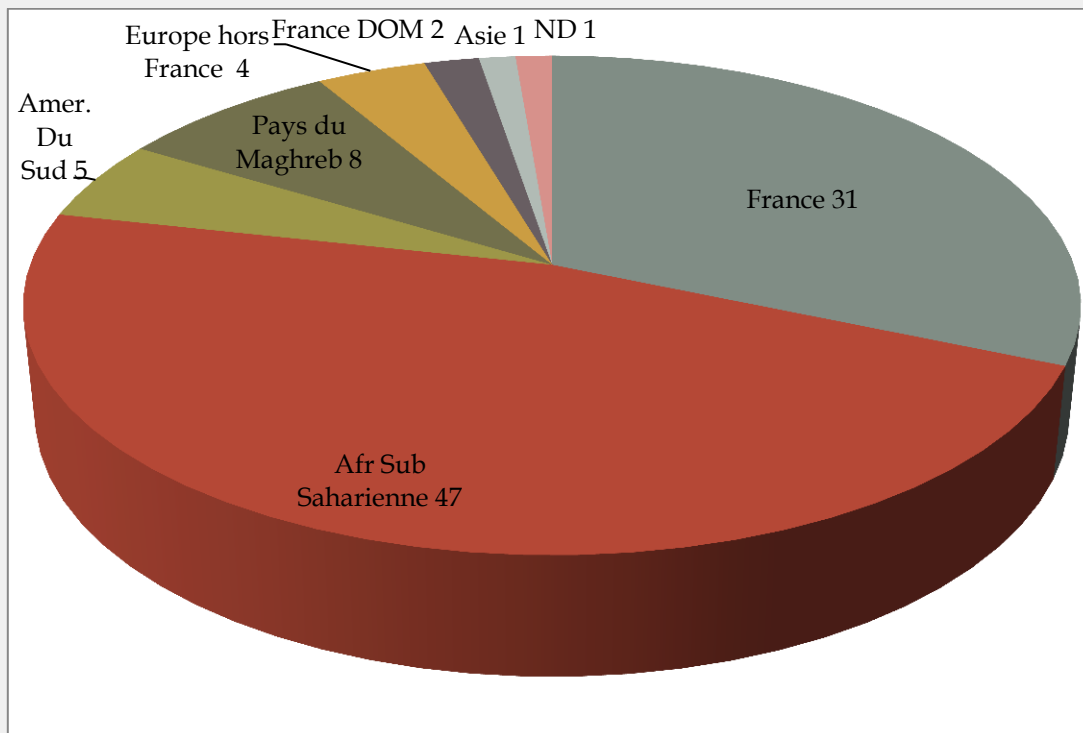

- 147 (soit 96 %) sont traités.
- Profil des 6 patients non traités : 1 VIH2 à CV VIH2 <40, 2 patients Controller à CV spontanément ind. sans traitement, 2 refus de traitement, 1 patient d'abord traité puis traitement arrêté par RCP car neutropénie et CD4 >700)

#### Les patients sont traités par :

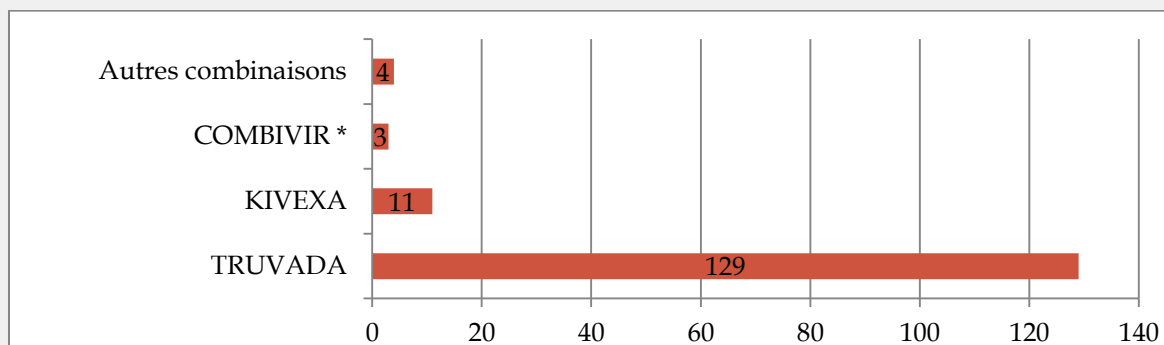

\*Les 3 patientes traitées par COMBIVIR sont suivies à la maternité)

Et par :

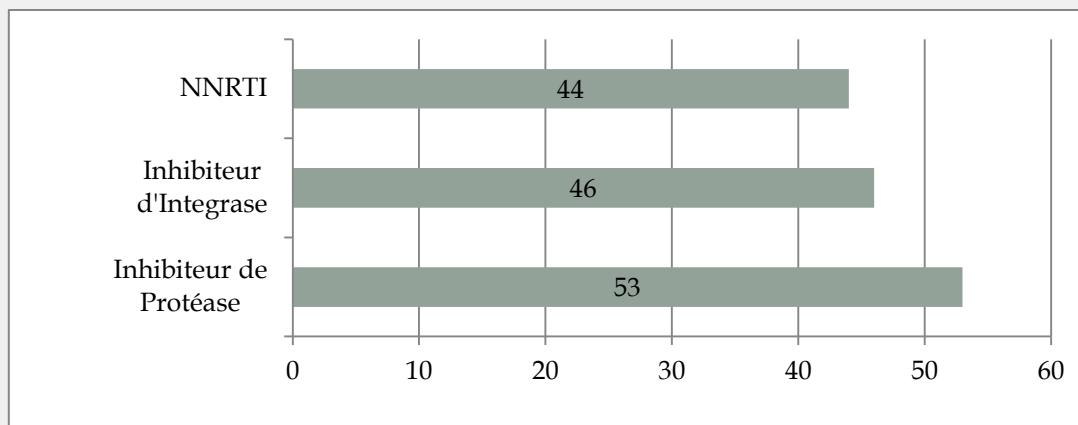

CD4 à un an chez les patients traités : médiane : 520 [40- 1800]

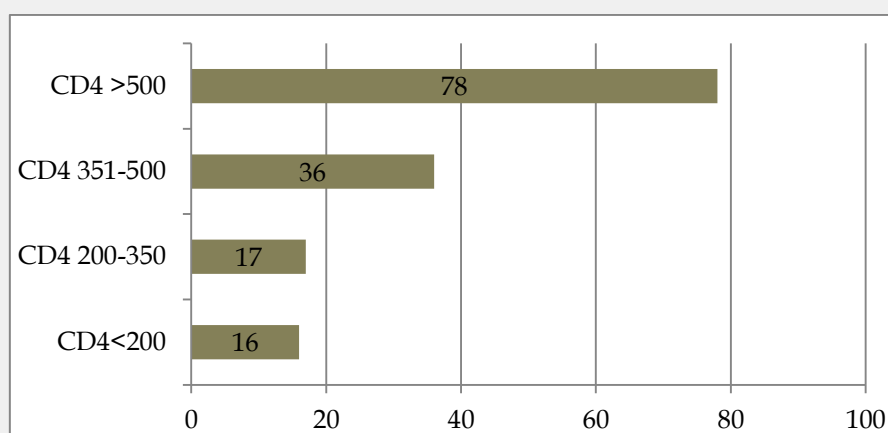

CV VIH à un an chez les patients traités

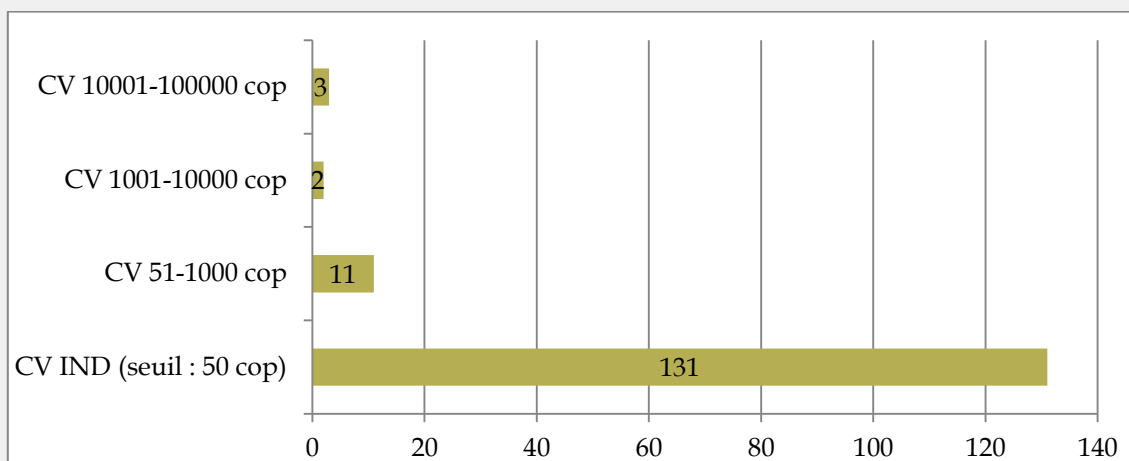

16 (11%) des patients ont une CV VIH > 50 cop/ml.



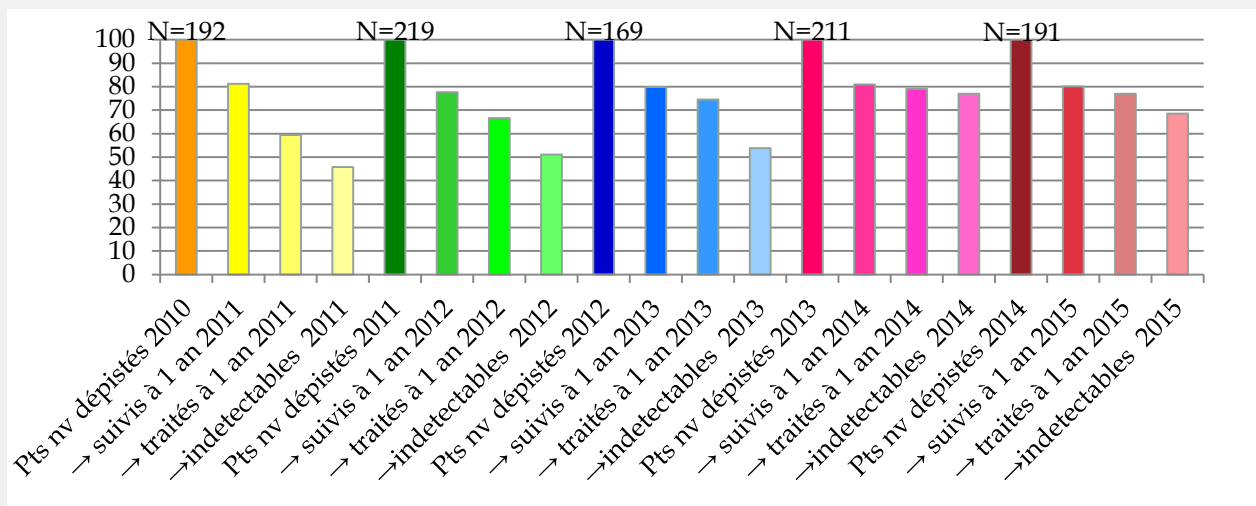

- Les données de patients traités à un an et indétectables à un an sont sous estimées car les patients transférés dans un autre centre ne sont pas pris en compte alors qu'ils sont probablement traités et indétectables.
- 2 patients ont fait une Infection Opportuniste durant leur 1<sup>ère</sup> année de suivi :
  - 1 candidose œsophagienne 1 mois après le début de la prise en charge
  - 1 toxoplasmose cérébrale 8 mois après le début de la prise en charge

### Situation sociale

- Couverture sociale

136 (89%) patients suivis à 1 an ont une couverture sociale (seulement 123 soit 80% au début de la prise en charge)

- Logement

111 (80%) patients suivis à un an ont un logement personnel (seulement 67 % au début la prise en charge en 2014)

- Travail

88 (59%) patients suivis à un an ont une activité régulière (seulement 49 % au début la prise en charge en 2014).

Pour les 61 patients qui n'ont pas une activité régulière :

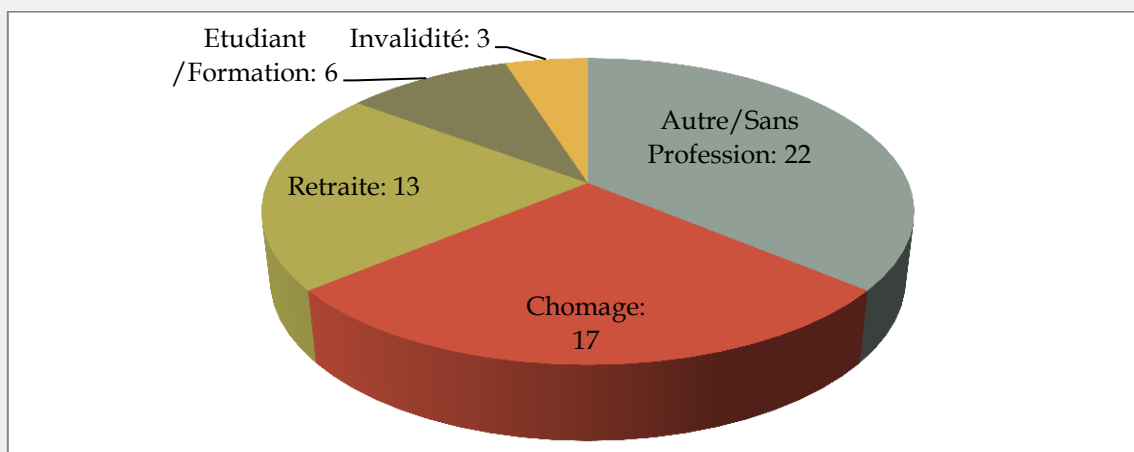

*File active informatisée (Domevih)*

Depuis 2011, la base de données Domevih a été installée sur la totalité des sites pourvus de TEC du Corevih IDF Ouest, en remplacement du DMI2. Rappelons que l'inclusion des données nécessite le consentement du patient. En 2015, ce consentement a été traduit en anglais, espagnol, portugais et arabe afin de limiter les freins à l'obtention du consentement par le patient.

Inclusion file active informatisée (Domevih)

Etablissement hospitalier	File active hospitalière (FAH) 2015	FA Domevih 2015 base locale	% FA Domevih 2015 base locale par rapport à la FAH 2015	% FA Domevih 2014 base régionale par rapport à la FAH 2014
CH André Mignot, Le Chesnay	637	512	80	80
CH François Quesnay, Mantes la Jolie	342	304	89	83
CH de Meulan-les-Mureaux, Meulan	140	128	91	83
CHI Poissy/St-Germain, sites de Poissy et de St Germain	588	533	91	87
CHU Louis Mourier, Colombes	1087	994	91	89
CHU Ambroise Paré, Boulogne-Billancourt et CHU Raymond Poincaré, Garches	1269	1040	82	74
CMC Foch, Suresnes	654	597	91	93
CH Max Fourestier, Nanterre	195	174	89	87
CH Victor Dupouy, Argenteuil	621	569	92	86
<b>Total 2015</b>	<b>5 532</b>	<b>4 851</b>	<b>88</b>	NA
<b>Total 2014</b>	5 379	4 485	83	83

Etablissement hospitalier	File active hospitalière (FAH) 2015	FA Domevih 2015 base locale	% FA Domevih 2015 base locale par rapport à la FAH 2015	% FA Domevih 2014 base régionale par rapport à la FAH 2014
CHI Poissy/St-Germain, site de Poissy	96	93	97	85
CHI Poissy/St-Germain, site de St Germain (78)	492	440	89	87
<b>Total 2015</b>	<b>588</b>	<b>533</b>	<b>91</b>	<b>87</b>

Etablissement hospitalier	File active hospitalière (FAH) 2015	FA Domevih 2015 base locale	% FA Domevih 2015 base locale par rapport à la FAH 2015	% FA Domevih 2014 base régionale par rapport à la FAH 2014
CHU Ambroise Paré, Boulogne-Billancourt (92)	717	613	86	74
CHU Raymond Poincaré, Garches (92)	552	427	77	74
<b>Total 2015</b>	<b>1269</b>	<b>1040</b>	<b>82</b>	<b>74</b>

Patients FAH 2015 non inclus dans la FA Domevih 2015

Etablissement hospitalier	Total des patients FAH 2015 non inclus dans la FA Domevih 2015	Patients FAH 2015 ayant refusé de signer le consentement Domevih	Patients FAH 2015 non inclus dans la FA Domevih 2015 en attente de saisie	Patients FAH 2015 pour lesquels l'inclusion dans le Domevih n'a pas été proposée pour cause d'inaptitude à signer le consentement
CH André Mignot, Le Chesnay	123	50	0	8
CH François Quesnay, Mantes la Jolie	38	11	1	5
CH de Meulan-les-Mureaux, Meulan	12	1	0	0
CHI Poissy/St-Germain, sites de Poissy et de St Germain	55	9	0	1
CHU Louis Mourier, Colombes	76	59	16	1
CHU Ambroise Paré, Boulogne-Billancourt et CHU Raymond Poincaré, Garches	229	30	2	10
CMC Foch, Suresnes	57	4	10	0
CH Max Fourestier, Nanterre	21	4	0	0
CH Victor Dupouy, Argenteuil	52	7	21	4
<b>Total</b>	<b>663</b>	<b>175</b>	<b>50</b>	<b>29</b>
<b>% FAH 2015 totale</b>	<b>12</b>	<b>3.2</b>	<b>1.2</b>	<b>0.5</b>

Etablissement hospitalier	Total des patients FAH 2015 non inclus dans le Domevih	Patients FAH 2015 ayant refusé de signer le consentement Domevih	Patients FAH 2015 non inclus dans le FA Domevih en attente de saisie	Patients FAH 2015 pour lesquels l'inclusion dans le Domevih n'a pas été proposée pour cause d'inaptitude à signer le consentement
CHI Poissy/St-Germain, site de Poissy	3	0	0	1
CHI Poissy/St-Germain, site de St Germain	52	9	0	0
<b>Total</b>	<b>55</b>	<b>9</b>	<b>0</b>	<b>1</b>

Etablissement hospitalier	Total des patients FAH 2015 non inclus dans le Domevih	Patients FAH 2015 ayant refusé de signer le consentement Domevih	Patients FAH 2015 non inclus dans le FA Domevih en attente de saisie	Patients FAH 2015 pour lesquels l'inclusion dans le Domevih n'a pas été proposée pour cause d'inaptitude à signer le consentement
CHU Ambroise Paré, Boulogne-Billancourt	106	2	0	2
CHU Raymond Poincaré, Garches	123	28	2	8
<b>Total</b>	<b>229</b>	<b>30</b>	<b>2</b>	<b>10</b>

## File active totale

Données transmises pour le rapport annuel épidémiologique régional

Description de la file active	
Données socio-démographiques file active (FA)	
Sexe	
Hommes	2682
Femmes	2006
Transsexuels	149
n=	4837
Age au dernier recours	
<15	0
[15-30[	250
[30-40[	901
[40-50[	1555
[50-60[	1418
[60-70[	530
[70-80[	160
>=80	23
n=	4837
Origine géographique des patients	
France (Métropole, DOM et TOM)	2064
Afrique Sub-Saharienne	1835
Europe de l'Est	20
Europe Occidentale hors France	147
Maghreb et Moyen-Orient	336
Asie	49
Amérique Latine	219
Caraïbes	117
Autres	10
NR	40
n=	4837
Groupe de transmission exclusif	
Hétéro	2869
Homo-Bi (masculin et trans)	1186
UDIV	418
Materno-foetal	31
Transfusé	59
Hémophile	18
Autres	24
Inconnu	222
Homo-Bi + UDIV	10
NR	0
n=	4837
Habitudes de vie (FA)	
Tabac	
Fumeurs actuels	1472
Ex-fumeurs	527

Non-fumeurs	2002
NR	836
n=	4837
<b>Alcool</b>	
Buveurs actuels	937
Non buveurs	2607
NR	1293
n=	4837
<b>Pour les buveurs actuels : consommation (nb verres/J)</b>	
[1-4[	697
[4-8]	133
>8	36
NR	71
	937
<b>Données cliniques (FA)</b>	
<b>Type de virus</b>	
VIH-1 seul	4718
VIH-2 seul	98
VIH-1&VIH-2	21
<b>Durée de séropositivité VIH1 ou VIH2 au dernier point</b>	
<1an	177
[1an-4ans[	515
[4ans-8ans[	707
[8ans-12ans[	830
[12ans-16ans[	808
>=16ans	1787
NR	13
n=	4837
<b>Nb de pts stade C (SIDA au dernier point)</b>	
Nb	1236
Nb pts avec date SIDA=année N ---->(prise en charge tardive)	42
<b>Description des évènements classants de l'année N</b>	<b>Nbre d'évènements</b>
Tuberculose	16
Lymphome	1
Encéphalite à VIH	0
Maladie de Kaposi	7
Toxoplasmose cérébrale	6
Candidose profonde (oesophagienne)	5
Pneumocystose	17
LEMP	1
Cachexie due au VIH	0
CMV (rétinite, encéphalite)	2
Mycobactériose atypique	3
Microsporidiose	0
Pneumopathie bactérienne récurrente	9
Tumeur maligne du col de l'utérus	0
Autres	0



<b>Hépatite B (Antigénémie HBS)</b>	
Nb de pts dont la dernière sérologie Ag HbS est positive	256
Nb de pts dont la dernière sérologie Ag HbS est négative	4275
NR	306
<b>Hépatite C (Anticorps Anti-VHC)</b>	
Nb de pts dont la dernière sérologie Ac VHC est positive	688
Nb de pts dont la dernière sérologie Ac VHC est négative	3947
NR	202
<b>parmi les pts avec Ac VHC+</b>	<b>PCR VHC renseigné en 2015</b>
Nb de pts avec dernière PCR VHC +	153
Nb de pts avec dernière PCR VHC -	322
NR soit NF chez patients PCR+, soit PCR- chez patients guéris et non refait en 2015	213
<b>Traitement anti-VHC</b>	
Nb de pts vus en 2015 ayant déjà été traités	296
Nb de pts vus en 2015 ayant déjà reçu un trt par DAA	132
<b>Comorbidités survenues au cours de l'année N (FA)</b>	
Cancer non classant, hors CHC et hors lymphome de Hodgkin	22 + 1 myélome + 1 LMC
CHC	1
Lymphome de Hodgkin	5
Cardio-vasculaire	9
Cérébro-vasculaire	1
Insuffisance rénale sévère (créat>150 mmol/L)	8
<b>Décès (Année N) FA</b>	
Décès au cours de l'année N : nb	29
<b>Traitements ARV (FA)</b>	
<b>Traitements ARV</b>	
Nb de pts traités au 31/12/2015	4647
Nb de pts jamais traités	127
Nb de pts en arrêt	63
Nb de pts traités depuis plus de 6 mois	4467
<b>Données immuno-virologiques pts traités depuis plus de 6 mois (FA)</b>	
<b>Dernier bilan CD4 (/mm3) (Année N) sous traitement</b>	<b>chez patients s/cART</b>
<50	20
[50-200[	169
[200-350[	394
[350-500[	713
>=500	2779
NR	343

<b>Patients traités par cART depuis &gt; 6mois</b>	4418
<b>Dernier bilan CV (copies/ml) (année N) sous traitement</b>	
<=50	3828
[50 - 500[	155
[500 - 5000[	56
[5000 - 30 000[	43
[30 000 - 100 000[	51
>=100 000	NR
NR	285
<b>Patients traités par cART depuis &gt; 6mois</b>	4418
<b>Schémas thérapeutiques</b>	
<b>Trithérapie</b>	4113
2 NRTI + II	607
2 NRTI + NNRTI	1822
2 NRTI + IP/r	1060
Autres	624
<b>Bithérapie</b>	253
<b>Monothérapie</b>	41
<b>Multithérapie (&gt;3 molécules)</b>	240
<b>n=</b>	4647
<b>Echec et succès immuno-virologique chez les pts traités plus de 6 mois</b>	
Nombre de patients présentant des CD4<200/mm3 et CV>10 000 copies/ml	34
Nombre de patients présentant des CD4>=500 /mm3 et une charge virale <50 copies/mL	2587
<b>Premières lignes dans l'année N (1ère initiation ARV) (FA)</b>	
<50	17
[50-200[	28
[200-350[	28
[350-500[	41
>=500	55
NR	8
<b>CV copies/ml au moment de la mise au traitement pts initiant leur première ligne (Année N)</b>	
<=50	6
[50 - 500[	6
[500 - 5000[	16
[5000 - 30 000[	46
[30 000 - 100 000[	44
>=100 000	52
NR	7
<b>1ères lignes initiées dans l'année N : Schémas thérapeutiques</b>	
<b>Trithérapie</b>	169
2 NRTI + II	65
2 NRTI + NNRTI	31
2 NRTI + IP/r	73
Autres	2

Bithérapie	1
Monothérapie IP/r	0
Multithérapie (>3 molécules)	5
n=	177
<b>Description de la FA Nouveaux patients (pts venus pour la 1ère fois dans le service)</b>	
Nombre de nouveaux patients pris en charge au cours de l'année N (non inclus les nouveaux patients venus au début de l'année N+1)	267
Nombre de patients pris en charge tardivement (CD4<350 ou SIDA) :	108
Nombre de patients pris en charge à un stade avancé (CD4<200 ou SIDA) :	74
Parmi les nouveaux patients, nombre de patients diagnostiqués VIH au cours de l'année N	126
<b>Description de la FA Nouveaux Diagnostics (pts dépistés VIH au cours de l'année N)</b>	
<b>Sexe</b>	
Hommes	88
Femmes	33
Transsexuels	5
n=	126
<b>Age au dernier recours</b>	
<15	0
[15-30[	35
[30-40[	41
[40-50[	25
[50-60[	16
[60-70[	6
[70-80[	3
>=80	0
n=	126
<b>Origine géographique des patients</b>	
France (Métropole, DOM et TOM)	55
Afrique Sub-Saharienne	48
Europe de l'Est	1
Europe Occidentale hors France	4
Maghreb et Moyen-Orient	4
Asie	2
Amérique Latine	5
Caraïbes	4
Autres	1
NR	2
n=	126
<b>Groupe de transmission exclusif</b>	
Hétéro	69
Homo-Bi	45

UDIV	0
Materno-foetal	1
Transfusé	1
Hémophile	0
Autres	2
Inconnu	7
Homo-Bi + UDIV	1
NR	0
	126
<b>Nb de primo-infections VIH parmi les diagnostics VIH de l'année N</b>	
Nb	11
<b>Nb de pts stade C</b>	
Nb	19
<b>Bilan CD4 initial (/mm3)</b>	
<50	17
[50-200[	21
[200-350[	24
[350-500[	24
>=500	38
NR	2
n=	126
<b>Bilan CV initial (/ml)</b>	
<=50	12
[50 - 500[	4
[500 - 5000[	12
[5000 - 30 000[	29
[30 000 - 100 000[	22
>=100 000	47
NR	0
<b>Lignes initiées pour les nouveaux diagnostics : &gt; Schémas thérapeutiques</b>	
<b>Trithérapie</b>	96
2 NRTI + II	23
2 NRTI + NNRTI	21
2 NRTI + IP/r	28
Autres	24
<b>Bithérapie</b>	0
<b>Monothérapie</b>	0
<b>Multithérapie (&gt;3 molécules)</b>	3
<b>Patients venus au cours de l'année N-1 et non revenus au cours de l'année N (+ 6mois)</b>	
<b>Nombre</b>	
Nb de pts PDV	76
pts décédés	29
pts suivis ailleurs	80
n=	294
<b>File active des enfants</b>	
<b>Prise en charge de patients âgés de moins de 15 ans ?</b>	

oui/non	oui
<b>si oui :</b>	31
dont nombre de :	
filles	19
garçons	12
Age (pour les 2 sexes réunis)	
<2 ans	0
[2-4] ans	0
[5-9] ans	8
[10-14] ans	5
>15 ans	18

Analyse spécifique par groupe socio-épidémiologique

Répartition par groupe socio-épidémiologique et région de naissance

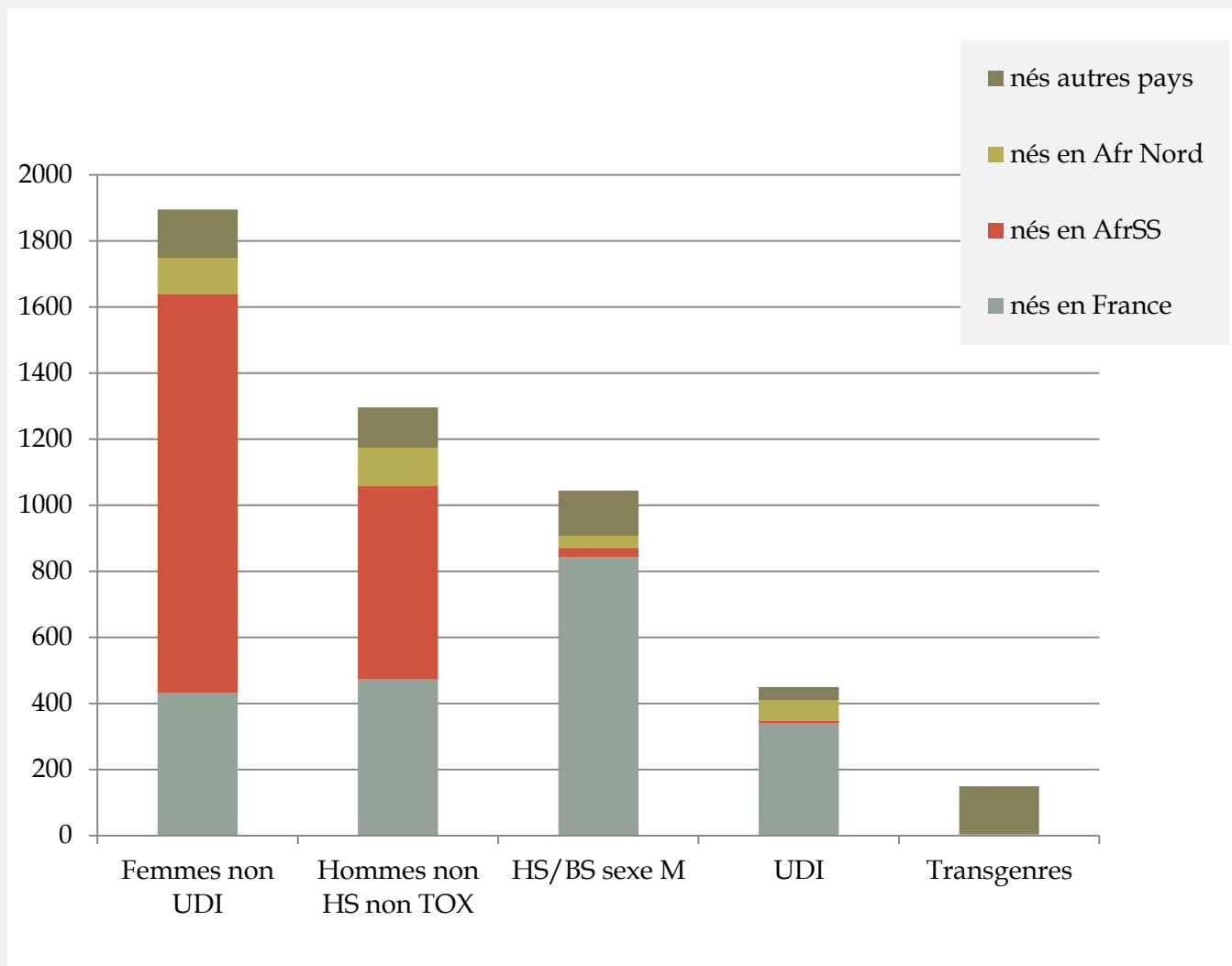

## Cascade de prise en charge par catégorie socio-épidémiologique

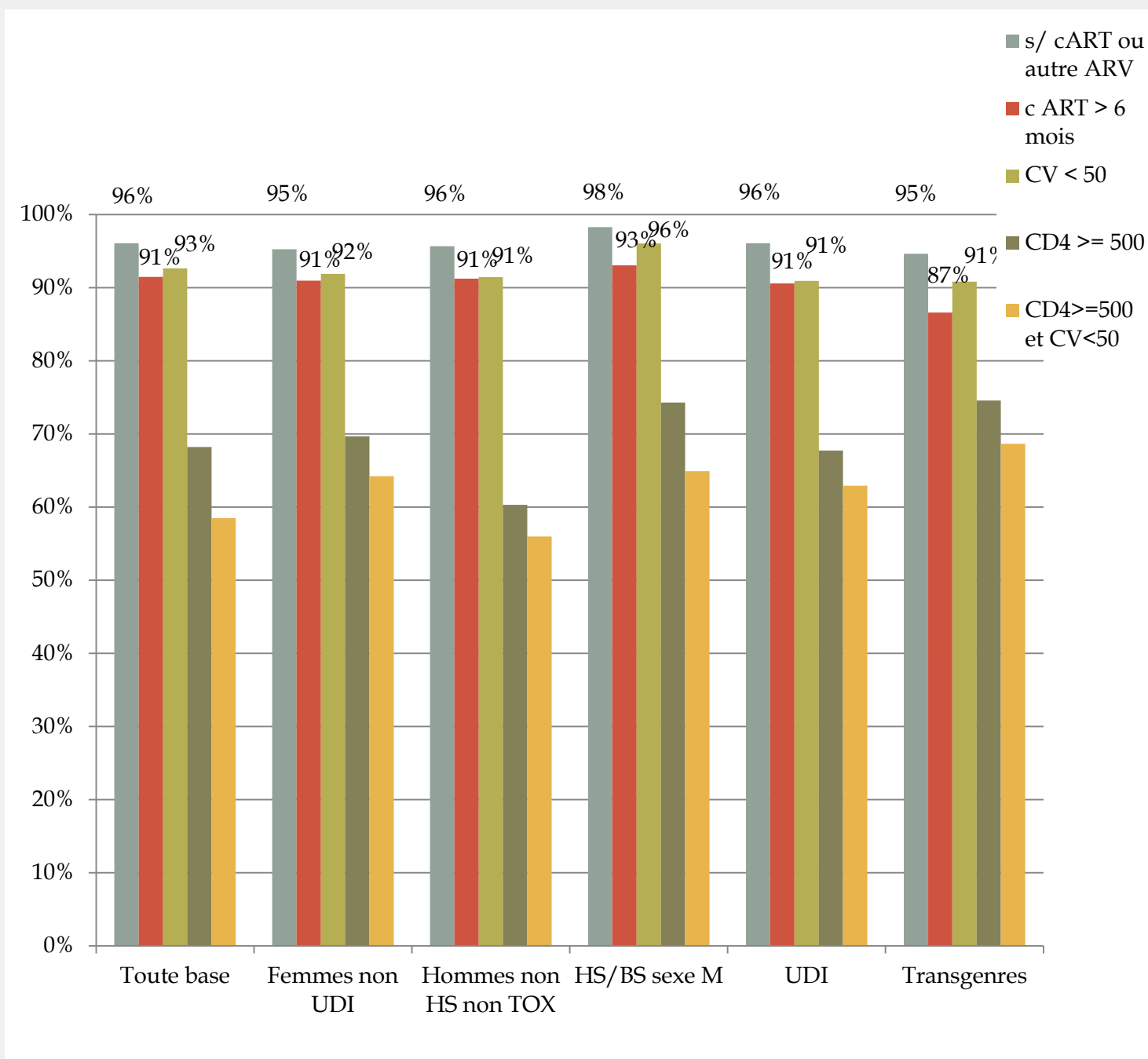

## Répartition par type de traitement ARV et par catégorie socio-épidémiologique

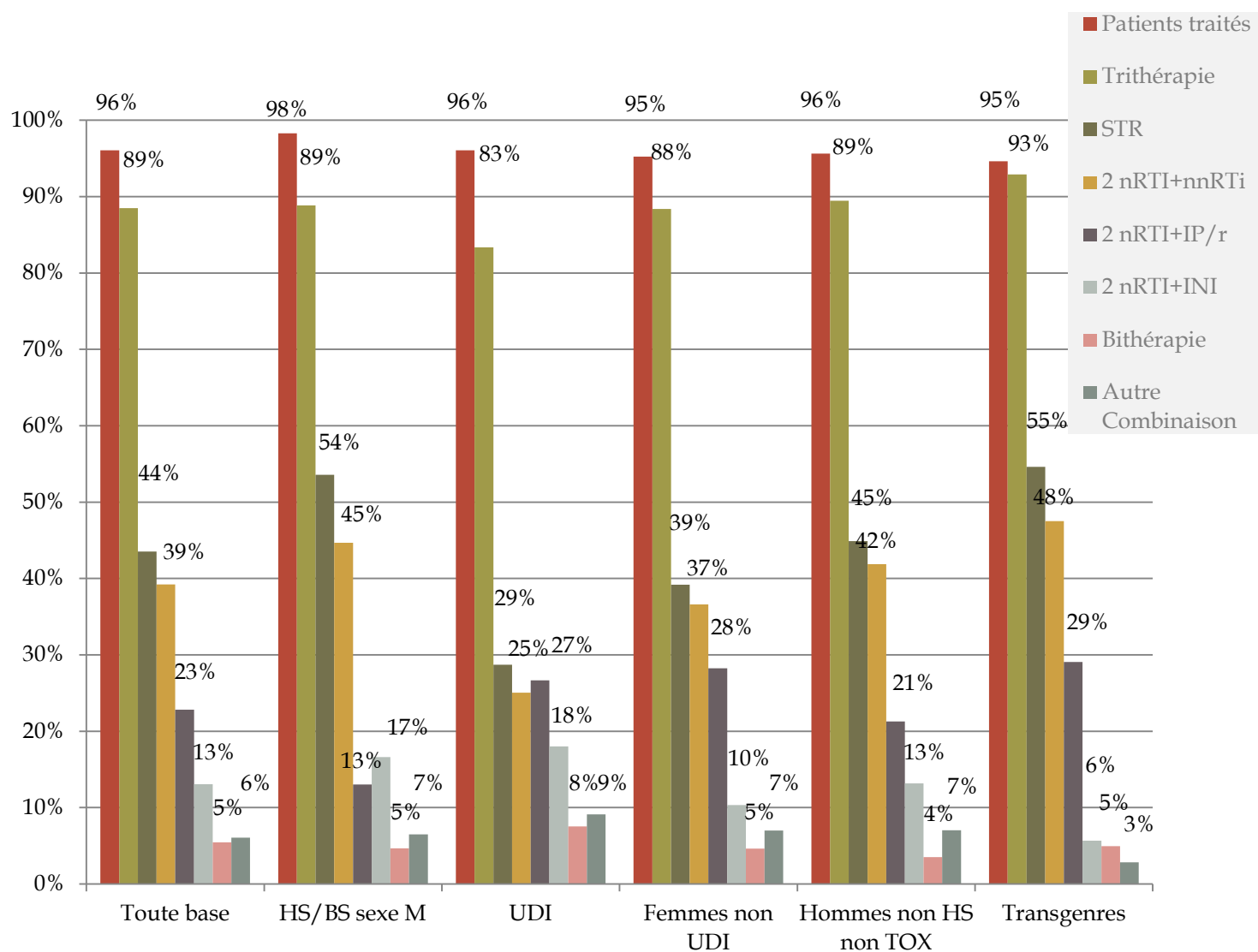

## File active totale par établissement hospitalier

CH André Mignot, Le Chesnay (78)

	Nombre	%
File active totale	512	100
<b>Sexe</b>		
Hommes	289	56,45
Femmes	222	43,36
Transsexuels	1	0,2
<b>Age au dernier recours</b>		
15-29 ans	27	5,27
30-39 ans	87	16,99
40-49 ans	158	30,86
50-59 ans	158	30,86
60-69 ans	51	9,96
70-79 ans	25	4,88
80 ans et plus	6	1,17
<b>Groupe de transmission exclusif</b>		
Homo/bisexuels	108	21,09
Usagers de drogue par voie intraveineuse	49	9,57
Homo/bisexual et usagers de drogue par voie intraveineuse	1	0,2
Hétérosexuel	287	56,05
Hémophile	11	2,15
Transfusé	9	1,76
Materno-foetal	0	0
Autre	4	0,78
Inconnu	43	8,4
<b>Pays de naissance</b>		
France	262	51,17
Afrique sub-saharienne	179	34,96
Europe de l'Est	1	0,2
Asie	3	0,59
Autres	59	11,52
<b>Tabac</b>		
Données manquantes	123	24,02
Patients n'ayant jamais fumé	184	35,94
Fumeurs actuels	135	26,37
Anciens fumeurs	70	13,67
<b>Alcool</b>		
Données manquantes	195	38,09
Patients buvant de l'alcool	119	23,24
Dont patients buvant moins de 4 verres par jour	89	17,38
Dont patients buvant de 4 à 8 verres par jour	13	2,54
Dont patients buvant plus de 8 verres par jour	1	0,2
<b>Stade sida</b>		



Patients au stade sida à la dernière visite	127	24,8
<b>Antigénémie HBS</b>		
Inconnue	48	9,38
Négative	445	86,91
Positive	19	3,71
<b>Sérologie VHC</b>		
Inconnue	40	7,81
Négative	386	75,39
Positive	86	16,8
<b>Traitement par cART</b>		
Patients traités par cART	494	96,48
Patients traités par cART depuis moins de 6 mois	21	4,1
Patients traités par cART depuis plus de 6 mois	473	91,8
<b>Données relatives au dernier taux de CD4</b>		
<i>Chez les sujets traités depuis plus de 6 mois par cART</i>		
Données manquantes	87	19,57
Patients avec un taux de CD4 $\geq$ 500/mm <sup>3</sup>	251	52,77
<b>Données relatives à la dernière charge virale (copies/mL) renseignée dans l'année</b>		
<i>Chez les sujets traités depuis plus de 6 mois par cART</i>		
Données manquantes	90	19,15
Patients avec une charge virale $\leq$ 50 copies / mL	355	75,53
<b>Sujets traités depuis plus de 6 mois par cART</b>		
Patients présentant des CD4 <200/mm <sup>3</sup> et une charge virale > 10000 copies/mL	3	0,63
Patients présentant des CD4 $\geq$ 500/mm <sup>3</sup> et une charge virale $\leq$ 50 copies/mL	236	49,89
<b>Recours</b>		
Hospitalisations complètes	16	
Durée moyenne de séjour	9,31	
HdJ	0	
Consultations VIH	695	
Nombre moyen de consultations par patient	1,38	
Grossesses dans l'année	6	
Patients décédés durant l'année	1	
<b>Patients pris en charge pendant l'année N-1 mais non revus pendant l'année N</b>		
Patients perdus de vue	0	
Patients décédés au cours de l'année N-1	4	
Patients pris en charge dans un établissement d'un autre Corevih	7	
<b>Nouveaux patients pris en charge au cours de l'année N</b>		
Hommes	6	40
Femmes	9	60
Transsexuels	0	0

	<b>Nombre</b>	<b>%</b>
File active totale	304	100
<b>Sexe</b>		
Hommes	188	61,84
Femmes	116	38.16
Transsexuels	0	0
<b>Age au dernier recours</b>		
15-29 ans	13	4.8
30-39 ans	40	13.16
40-49 ans	96	31.58
50-59 ans	95	31.25
60-69 ans	43	14.14
70-79 ans	15	4.93
80 ans et plus	2	0.66
<b>Groupe de transmission exclusif</b>		
Homo/bisexuels	52	17.11
Usagers de drogue par voie intraveineuse	17	5.59
Homo/bisexuel et usagers de drogue par voie intraveineuse	1	0.33
Hétérosexuel	177	58.22
Hémophile	1	0.33
Transfusé	4	1.32
Materno-foetal	2	0.66
Autre	2	0.66
Inconnu	48	15.79
<b>Pays de naissance</b>		
France	130	42.76
Afrique sub-saharienne	130	42.76
Europe de l'Est	1	0.33
Asie	3	0.99
Autres	38	12.5
<b>Tabac</b>		
Données manquantes	54	17.76
Patients n'ayant jamais fumé	120	39.47
Fumeurs actuels	93	30.59
Anciens fumeurs	37	12.17
<b>Alcool</b>		
Données manquantes	72	23.68
Patients buvant de l'alcool	73	24.01
Dont patients buvant moins de 4 verres par jour	57	18.75
Dont patients buvant de 4 à 8 verres par jour	8	2.63
Dont patients buvant plus de 8 verres par jour	5	1.64
<b>Stade sida</b>		
Patients au stade sida à la dernière visite	84	27.63

<b>Antigénémie HBS</b>		
Inconnue	4	1.32
Négative	280	92.11
Positive	20	6.58
<b>Sérologie VHC</b>		
Inconnue	22	7.24
Négative	253	83.22
Positive	29	9.54
<b>Traitement par cART</b>		
Patients traités par cART	301	99.01
Patients traités par cART depuis moins de 6 mois	16	5.26
Patients traités par cART depuis plus de 6 mois	285	93.75
<b>Données relatives au dernier taux de CD4</b>		
<i>Chez les sujets traités depuis plus de 6 mois par cART</i>		
Données manquantes	7	2.46
Patients avec un taux de CD4 $\geq$ 500/mm <sup>3</sup>	197	69.12
<b>Données relatives à la dernière charge virale (copies/mL) renseignée dans l'année</b>		
<i>Chez les sujets traités depuis plus de 6 mois par cART</i>		
Données manquantes	18	6.32
Patients avec une charge virale $\leq$ 50 copies / mL	250	87.72
<b>Sujets traités depuis plus de 6 mois par cART</b>		
Patients présentant des CD4 <200/mm <sup>3</sup> et une charge virale > 10000 copies/mL	1	0.35
Patients présentant des CD4 $\geq$ 500/mm <sup>3</sup> et une charge virale $\leq$ 50 copies/mL	179	62.81
<b>Recours</b>		
Hospitalisations complètes	22	
Durée moyenne de séjour	12.32	
HdJ	42	
Consultations VIH	826	
Nombre moyen de consultations par patient	2.74	
Grossesses dans l'année	4	
Patients décédés durant l'année	2	
<b>Patients pris en charge pendant l'année N-1 mais non revus pendant l'année N</b>		
Patients perdus de vue	8	
Patients décédés au cours de l'année N-1	2	
Patients pris en charge dans un établissement d'un autre Corevih	8	
<b>Nouveaux patients pris en charge au cours de l'année N</b>		
Hommes	6	66.67
Femmes	3	33.33
Transsexuels	0	0

CHI Poissy/St Germain-en-Laye site de St Germain-en-Laye (78)

	<b>Nombre</b>	<b>%</b>
File active totale	440	100

<b>Sexe</b>		
Hommes	270	61,37
Femmes	170	38,64
Transsexuels	0	0
<b>Age au dernier recours</b>		
15-29 ans	24	5.45
30-39 ans	99	22.5
40-49 ans	141	32.05
50-59 ans	121	27.5
60-69 ans	39	8.86
70-79 ans	14	3.18
80 ans et plus	2	0.45
<b>Groupe de transmission exclusif</b>		
Homo/bisexuels	95	21.59
Usagers de drogue par voie intraveineuse	25	5.68
Homo/bisexual et usagers de drogue par voie intraveineuse	1	0.23
Hétérosexuel	285	64.77
Hémophile	0	0
Transfusé	1	0.23
Materno-fœtal	1	0.23
Autre	1	0.23
Inconnu	31	7.05
<b>Pays de naissance</b>		
France	222	50.45
Afrique sub-saharienne	160	36.36
Europe de l'Est	1	0.23
Asie	7	1.59
Autres	36	8.18
<b>Tabac</b>		
Données manquantes	211	47.95
Patients n'ayant jamais fumé	95	21.59
Fumeurs actuels	92	20.91
Anciens fumeurs	42	9.55
<b>Alcool</b>		
Données manquantes	253	57.5
Patients buvant de l'alcool	10	2.27
Dont patients buvant moins de 4 verres par jour	3	0.68
Dont patients buvant de 4 à 8 verres par jour	0	0
Dont patients buvant plus de 8 verres par jour	0	0
<b>Stade sida</b>		
Patients au stade sida à la dernière visite	99	22.5
<b>Antigénémie HBS</b>		
Inconnue	24	5.45
Négative	392	89.09
Positive	24	5.45

<b>Sérologie VHC</b>		
Inconnue	16	3.64
Négative	374	85
Positive	50	11.36
<b>Traitement par cART</b>		
Patients traités par cART	419	95.23
Patients traités par cART depuis moins de 6 mois	25	5.68
Patients traités par cART depuis plus de 6 mois	394	89.55
<b>Données relatives au dernier taux de CD4</b>		
<i>Chez les sujets traités depuis plus de 6 mois par cART</i>		
Données manquantes	66	16.75
Patients avec un taux de CD4 $\geq$ 500/mm <sup>3</sup>	222	56.35
<b>Données relatives à la dernière charge virale (copies/mL) renseignée dans l'année</b>		
<i>Chez les sujets traités depuis plus de 6 mois par cART</i>		
Données manquantes	24	6.09
Patients avec une charge virale $\leq$ 50 copies / mL	337	85.53
<b>Sujets traités depuis plus de 6 mois par cART</b>		
Patients présentant des CD4 <200/mm <sup>3</sup> et une charge virale > 10000 copies/mL	3	0.76
Patients présentant des CD4 $\geq$ 500/mm <sup>3</sup> et une charge virale $\leq$ 50 copies/mL	178	45.18
<b>Recours</b>		
Hospitalisations complètes	25	
Durée moyenne de séjour	11.16	
HdJ	15	
Consultations VIH	946	
Nombre moyen de consultations par patient	2.17	
Grossesses dans l'année	13	
Patients décédés durant l'année	1	
<b>Patients pris en charge pendant l'année N-1 mais non revus pendant l'année N</b>		
Patients perdus de vue	16	
Patients décédés au cours de l'année N-1	1	
Patients pris en charge dans un établissement d'un autre Corevih	6	
<b>Nouveaux patients pris en charge au cours de l'année N</b>		
Hommes	22	61.11
Femmes	14	38.89
Transsexuels	0	0

	<b>Nombre</b>	<b>%</b>
File active totale	93	100
<b>Sexe</b>		
Hommes	40	43.01
Femmes	53	56.99
Transsexuels	0	0
<b>Age au dernier recours</b>		
15-29 ans	4	4.3
30-39 ans	21	22.58
40-49 ans	36	38.71
50-59 ans	22	23.66
60-69 ans	8	8.6
70-79 ans	2	2.15
80 ans et plus	0	0
<b>Groupe de transmission exclusif</b>		
Homo/bisexuels	6	6.45
Usagers de drogue par voie intraveineuse	9	9.68
Homo/bisexuel et usagers de drogue par voie intraveineuse	0	0
Hétérosexuel	61	65.59
Hémophile	0	0
Transfusé	1	1.08
Materno-foetal	0	0
Autre	1	1.08
Inconnu	15	16.13
<b>Pays de naissance</b>		
France	34	36.6
Afrique sub-saharienne	39	41.94
Europe de l'Est	0	0
Asie	4	4.3
Autres	15	16.1
<b>Tabac</b>		
Données manquantes	5	5.38
Patients n'ayant jamais fumé	51	54.84
Fumeurs actuels	27	29.03
Anciens fumeurs	10	10.75
<b>Alcool</b>		
Données manquantes	5	5.38
Patients buvant de l'alcool	31	33.33
Dont patients buvant moins de 4 verres par jour	25	26.88
Dont patients buvant de 4 à 8 verres par jour	2	2.15
Dont patients buvant plus de 8 verres par jour	4	4.3
<b>Stade sida</b>		
Patients au stade sida à la dernière visite	24	25.81

<b>Antigénémie HBS</b>		
Inconnue	10	10.75
Négative	76	81.72
Positive	7	7.53
<b>Sérologie VHC</b>		
Inconnue	10	10.75
Négative	76	81.72
Positive	7	7.53
<b>Traitement par cART</b>		
Patients traités par cART	87	93.55
Patients traités par cART depuis moins de 6 mois	5	5.38
Patients traités par cART depuis plus de 6 mois	82	88.17
<b>Données relatives au dernier taux de CD4</b>		
<i>Chez les sujets traités depuis plus de 6 mois par cART</i>		
Données manquantes	8	9.76
Patients avec un taux de CD4 $\geq$ 500/mm <sup>3</sup>	52	63.41
<b>Données relatives à la dernière charge virale (copies/mL) renseignée dans l'année</b>		
<i>Chez les sujets traités depuis plus de 6 mois par cART</i>		
Données manquantes	9	10.98
Patients avec une charge virale $\leq$ 50 copies / mL	67	81.71
<b>Sujets traités depuis plus de 6 mois par cART</b>		
Patients présentant des CD4 <200/mm <sup>3</sup> et une charge virale > 10000 copies/mL	1	1.22
Patients présentant des CD4 $\geq$ 500/mm <sup>3</sup> et une charge virale $\leq$ 50 copies/mL	45	54.88
<b>Recours</b>		
Hospitalisations complètes	10	
Durée moyenne de séjour	17.6	
HdJ	8	
Consultations VIH	202	
Nombre moyen de consultations par patient	2.2	
Grossesses dans l'année	2	
Patients décédés durant l'année	3	
<b>Patients pris en charge pendant l'année N-1 mais non revus pendant l'année N</b>		
Patients perdus de vue	0	
Patients décédés au cours de l'année N-1	1	
Patients pris en charge dans un établissement d'un autre Corevih	5	
<b>Nouveaux patients pris en charge au cours de l'année N</b>		
Hommes	1	20
Femmes	4	80
Transsexuels	0	0

	<b>Nombre</b>	<b>%</b>
File active totale	128	100
<b>Sexe</b>		
Hommes	70	54.69
Femmes	58	45.31
Transsexuels	0	0
<b>Age au dernier recours</b>		
15-29 ans	4	3.13
30-39 ans	22	17.19
40-49 ans	45	35.16
50-59 ans	33	25.78
60-69 ans	20	15.63
70-79 ans	4	3.13
80 ans et plus	0	0
<b>Groupe de transmission exclusif</b>		
Homo/bisexuels	11	8.59
Usagers de drogue par voie intraveineuse	6	4.69
Homo/bisexuel et usagers de drogue par voie intraveineuse	0	0
Hétérosexuel	81	63.28
Hémophile	0	0
Transfusé	1	0.78
Materno-foetal	1	0.78
Autre	2	1.56
Inconnu	26	20.31
<b>Pays de naissance</b>		
France	66	51.56
Afrique sub-saharienne	70	54.69
Europe de l'Est	0	0
Asie	0	0
Autres	17	13.28
<b>Tabac</b>		
Données manquantes	15	11.72
Patients n'ayant jamais fumé	74	57.81
Fumeurs actuels	25	19.53
Anciens fumeurs	14	10.94
<b>Alcool</b>		
Données manquantes	37	28.91
Patients buvant de l'alcool	10	7.81
Dont patients buvant moins de 4 verres par jour	5	3.91
Dont patients buvant de 4 à 8 verres par jour	1	0.78
Dont patients buvant plus de 8 verres par jour	3	2.34
<b>Stade sida</b>		
Patients au stade sida à la dernière visite	23	17.97



<b>Antigénémie HBS</b>		
Inconnue	11	8.59
Négative	110	85.94
Positive	7	5.47
<b>Sérologie VHC</b>		
Inconnue	11	8.59
Négative	111	86.72
Positive	6	4.69
<b>Traitement par cART</b>		
Patients traités par cART	118	92.19
Patients traités par cART depuis moins de 6 mois	3	2.34
Patients traités par cART depuis plus de 6 mois	115	89.84
<b>Données relatives au dernier taux de CD4</b>		
<i>Chez les sujets traités depuis plus de 6 mois par cART</i>		
Données manquantes	15	13.04
Patients avec un taux de CD4 $\geq$ 500/mm <sup>3</sup>	66	57.39
<b>Données relatives à la dernière charge virale (copies/mL) renseignée dans l'année</b>		
<i>Chez les sujets traités depuis plus de 6 mois par cART</i>		
Données manquantes	17	14.78
Patients avec une charge virale $\leq$ 50 copies / mL	85	73.91
<b>Sujets traités depuis plus de 6 mois par cART</b>		
Patients présentant des CD4 <200/mm <sup>3</sup> et une charge virale > 10000 copies/mL	2	1.74
Patients présentant des CD4 $\geq$ 500/mm <sup>3</sup> et une charge virale $\leq$ 50 copies/mL	61	53.04
<b>Recours</b>		
Hospitalisations complètes	4	
Durée moyenne de séjour	10.75	
HdJ	0	
Consultations VIH	308	
Nombre moyen de consultations par patient	2.41	
Grossesses dans l'année	3	
Patients décédés durant l'année	0	
<b>Patients pris en charge pendant l'année N-1 mais non revus pendant l'année N</b>		
Patients perdus de vue	0	
Patients décédés au cours de l'année N-1	0	
Patients pris en charge dans un établissement d'un autre Corevih	2	
<b>Nouveaux patients pris en charge au cours de l'année N</b>		
Hommes	2	33.33
Femmes	4	66.67
Transsexuels	0	0

	<b>Nombre</b>	<b>%</b>
File active totale	613	100
<b>Sexe</b>		
Hommes	331	54
Femmes	135	22.02
Transsexuels	147	23.98
<b>Age au dernier recours</b>		
15-29 ans	52	8.48
30-39 ans	153	24.96
40-49 ans	206	33.61
50-59 ans	129	21.04
60-69 ans	55	8.97
70-79 ans	14	2.28
80 ans et plus	4	0.65
<b>Groupe de transmission exclusif</b>		
Homo/bisexuels	350	57.1
Usagers de drogue par voie intraveineuse	16	2.61
Homo/bisexuel et usagers de drogue par voie intraveineuse	5	0.82
Hétérosexuel	225	36.7
Hémophile	1	0.16
Transfusé	6	0.98
Materno-foetal	1	0.16
Autre	2	0.33
Inconnu	7	1.14
<b>Pays de naissance</b>		
France	298	48.61
Afrique sub-saharienne	99	16.15
Europe de l'Est	1	0.16
Asie	7	1.14
Autres	208	33.93
<b>Tabac</b>		
Données manquantes	225	36.7
Patients n'ayant jamais fumé	105	17.13
Fumeurs actuels	229	37.36
Anciens fumeurs	54	8.81
<b>Alcool</b>		
Données manquantes	545	88.91
Patients buvant de l'alcool	49	7.99
Dont patients buvant moins de 4 verres par jour	7	1.14
Dont patients buvant de 4 à 8 verres par jour	1	0.16
Dont patients buvant plus de 8 verres par jour	2	0.33
<b>Stade sida</b>		
Patients au stade sida à la dernière visite	189	30.83

<b>Antigénémie HBS</b>		
Inconnue	191	31.16
Négative	386	62.97
Positive	36	5.87
<b>Sérologie VHC</b>		
Inconnue	119	19.41
Négative	440	71.78
Positive	54	8.81
<b>Traitement par cART</b>		
Patients traités par cART	572	93.31
Patients traités par cART depuis moins de 6 mois	27	4.4
Patients traités par cART depuis plus de 6 mois	545	88.91
<b>Données relatives au dernier taux de CD4</b>		
<i>Chez les sujets traités depuis plus de 6 mois par cART</i>		
Données manquantes	66	12.11
Patients avec un taux de CD4 ≥ 500/mm <sup>3</sup>	321	58.9
<b>Données relatives à la dernière charge virale (copies/mL) renseignée dans l'année</b>		
<i>Chez les sujets traités depuis plus de 6 mois par cART</i>		
Données manquantes	67	12.29
Patients avec une charge virale ≤ 50 copies / mL	442	81.1
<b>Sujets traités depuis plus de 6 mois par cART</b>		
Patients présentant des CD4 < 200/mm <sup>3</sup> et une charge virale > 10000 copies/mL	6	1.1
Patients présentant des CD4 ≥ 500/mm <sup>3</sup> et une charge virale ≤ 50 copies/mL	293	53.76
<b>Recours</b>		
Hospitalisations complètes	81	
Durée moyenne de séjour	10.17	
HdJ	25	
Consultations VIH	838	
Nombre moyen de consultations par patient	1.41	
Grossesses dans l'année	1	
Patients décédés durant l'année	2	
<b>Patients pris en charge pendant l'année N-1 mais non revus pendant l'année N</b>		
Patients perdus de vue	5	
Patients décédés au cours de l'année N-1	0	
Patients pris en charge dans un établissement d'un autre Corevih	2	
<b>Nouveaux patients pris en charge au cours de l'année N</b>		
Hommes	33	55
Femmes	11	18.3
Transsexuels	16	26.6

	<b>Nombre</b>	<b>%</b>
File active totale	427	100
<b>Sexe</b>		
Hommes	279	65.34
Femmes	147	34.43
Transsexuels	1	0.23
<b>Age au dernier recours</b>		
15-29 ans	12	2.81
30-39 ans	51	11.94
40-49 ans	140	32.79
50-59 ans	159	37.24
60-69 ans	51	11.94
70-79 ans	13	3.04
80 ans et plus	1	0.23
<b>Groupe de transmission exclusif</b>		
Homo/bisexuels	132	30.91
Usagers de drogue par voie intraveineuse	52	12.18
Homo/bisexuel et usagers de drogue par voie intraveineuse	0	0
Hétérosexuel	197	46.14
Hémophile	2	0.47
Transfusé	10	2.34
Materno-foetal	5	1.17
Autre	3	0.7
Inconnu	26	6.09
<b>Pays de naissance</b>		
France	262	61.36
Afrique sub-saharienne	96	22.48
Europe de l'Est	3	0.7
Asie	4	0.94
Autres	58	13.58
<b>Tabac</b>		
Données manquantes	25	5.85
Patients n'ayant jamais fumé	149	34.89
Fumeurs actuels	159	37.24
Anciens fumeurs	94	22.01
<b>Alcool</b>		
Données manquantes	12	2.81
Patients buvant de l'alcool	61	14.29
Dont patients buvant moins de 4 verres par jour	52	12.18
Dont patients buvant de 4 à 8 verres par jour	2	0.47
Dont patients buvant plus de 8 verres par jour	1	0.23
<b>Stade sida</b>		
Patients au stade sida à la dernière visite	149	34.89

<b>Antigénémie HBS</b>		
Inconnue	2	0.47
Négative	412	96.49
Positive	13	3.04
<b>Sérologie VHC</b>		
Inconnue	9	2.11
Négative	345	80.8
Positive	73	17.1
<b>Traitement par cART</b>		
Patients traités par cART	420	98.36
Patients traités par cART depuis moins de 6 mois	11	2.58
Patients traités par cART depuis plus de 6 mois	409	95.78
<b>Données relatives au dernier taux de CD4</b>		
<i>Chez les sujets traités depuis plus de 6 mois par cART</i>		
Données manquantes	6	1.47
Patients avec un taux de CD4 ≥ 500/mm <sup>3</sup>	270	66.01
<b>Données relatives à la dernière charge virale (copies/mL) renseignée dans l'année</b>		
<i>Chez les sujets traités depuis plus de 6 mois par cART</i>		
Données manquantes	4	0.98
Patients avec une charge virale ≤ 50 copies / mL	386	94.38
<b>Sujets traités depuis plus de 6 mois par cART</b>		
Patients présentant des CD4 < 200/mm <sup>3</sup> et une charge virale > 10000 copies/mL	2	0.49
Patients présentant des CD4 ≥ 500/mm <sup>3</sup> et une charge virale ≤ 50 copies/mL	264	64.55
<b>Recours</b>		
Hospitalisations complètes	44	
Durée moyenne de séjour	9.68	
HdJ	392	
Consultations VIH	1094	
Nombre moyen de consultations par patient	2.69	
Grossesses dans l'année	3	
Patients décédés durant l'année	3	
<b>Patients pris en charge pendant l'année N-1 mais non revus pendant l'année N</b>		
Patients perdus de vue	7	
Patients décédés au cours de l'année N-1	4	
Patients pris en charge dans un établissement d'un autre Corevih	10	
<b>Nouveaux patients pris en charge au cours de l'année N</b>		
Hommes	21	72.41
Femmes	8	27.59
Transsexuels	0	0

	<b>Nombre</b>	<b>%</b>
File active totale	994	100
<b>Sexe</b>		
Hommes	438	44.06
Femmes	556	55.94
Transsexuels	0	0
<b>Age au dernier recours</b>		
15-29 ans	43	4.33
30-39 ans	199	20.02
40-49 ans	335	33.7
50-59 ans	292	29.38
60-69 ans	100	10.06
70-79 ans	22	2.21
80 ans et plus	3	0.3
<b>Groupe de transmission exclusif</b>		
Homo/bisexuels	137	13.78
Usagers de drogue par voie intraveineuse	104	10.46
Homo/bisexuel et usagers de drogue par voie intraveineuse	0	0
Hétérosexuel	721	72.54
Hémophile	1	0.1
Transfusé	10	1.01
Materno-foetal	17	1.71
Autre	2	0.2
Inconnu	2	0.2
<b>Pays de naissance</b>		
France	335	33.70
Afrique sub-saharienne	509	51.20
Europe de l'Est	1	0.1
Asie	6	0.6
Autres	144	14.48
<b>Tabac</b>		
Données manquantes	124	12.47
Patients n'ayant jamais fumé	535	53.82
Fumeurs actuels	283	28.47
Anciens fumeurs	52	5.23
<b>Alcool</b>		
Données manquantes	102	10.26
Patients buvant de l'alcool	19	1.91
Dont patients buvant moins de 4 verres par jour	12	1.21
Dont patients buvant de 4 à 8 verres par jour	3	0.3
Dont patients buvant plus de 8 verres par jour	4	0.4
<b>Stade sida</b>		
Patients au stade sida à la dernière visite	220	22.13

<b>Antigénémie HBS</b>		
Inconnue	37	3.72
Négative	905	91.05
Positive	52	5.23
<b>Sérologie VHC</b>		
Inconnue	37	3.72
Négative	819	82.39
Positive	138	13.88
<b>Traitement par cART</b>		
Patients traités par cART	944	94.97
Patients traités par cART depuis moins de 6 mois	30	3.02
Patients traités par cART depuis plus de 6 mois	914	91.95
<b>Données relatives au dernier taux de CD4</b>		
<i>Chez les sujets traités depuis plus de 6 mois par cART</i>		
Données manquantes	59	6.46
Patients avec un taux de CD4 $\geq$ 500/mm <sup>3</sup>	575	62.91
<b>Données relatives à la dernière charge virale (copies/mL) renseignée dans l'année</b>		
<i>Chez les sujets traités depuis plus de 6 mois par cART</i>		
Données manquantes	68	7.44
Patients avec une charge virale $\leq$ 50 copies / mL	774	84.68
<b>Sujets traités depuis plus de 6 mois par cART</b>		
Patients présentant des CD4 <200/mm <sup>3</sup> et une charge virale > 10000 copies/mL	7	0.77
Patients présentant des CD4 $\geq$ 500/mm <sup>3</sup> et une charge virale $\leq$ 50 copies/mL	547	59.85
<b>Recours</b>		
Hospitalisations complètes	74	
Durée moyenne de séjour	14.19	
HdJ	344	
Consultations VIH	1671	
Nombre moyen de consultations par patient	1.84	
Grossesses dans l'année	27	
Patients décédés durant l'année	4	
<b>Patients pris en charge pendant l'année N-1 mais non revus pendant l'année N</b>		
Patients perdus de vue	22	
Patients décédés au cours de l'année N-1	4	
Patients pris en charge dans un établissement d'un autre Corevih	17	
<b>Nouveaux patients pris en charge au cours de l'année N</b>		
Hommes	28	54.91
Femmes	23	45.1
Transsexuels	0	0

	<b>Nombre</b>	<b>%</b>
File active totale	597	100
<b>Sexe</b>		
Hommes	399	66.83
Femmes	197	33
Transsexuels	1	0.17
<b>Age au dernier recours</b>		
15-29 ans	26	4.36
30-39 ans	86	14.41
40-49 ans	183	30.65
50-59 ans	191	31.99
60-69 ans	82	13.74
70-79 ans	24	4.02
80 ans et plus	5	0.84
<b>Groupe de transmission exclusif</b>		
Homo/bisexuels	209	35.01
Usagers de drogue par voie intraveineuse	71	11.89
Homo/bisexuel et usagers de drogue par voie intraveineuse	0	0
Hétérosexuel	293	49.08
Hémophile	1	0.17
Transfusé	7	1.17
Materno-foetal	1	0.17
Autre	4	0.67
Inconnu	11	1.84
<b>Pays de naissance</b>		
France	346	57.96
Afrique sub-saharienne	134	22.48
Europe de l'Est	7	1.17
Asie	11	1.85
Autres	97	12.25
<b>Tabac</b>		
Données manquantes	10	1.68
Patients n'ayant jamais fumé	276	46.23
Fumeurs actuels	217	36.35
Anciens fumeurs	94	15.75
<b>Alcool</b>		
Données manquantes	24	4.02
Patients buvant de l'alcool	310	51.93
Dont patients buvant moins de 4 verres par jour	236	39.53
Dont patients buvant de 4 à 8 verres par jour	60	10.05
Dont patients buvant plus de 8 verres par jour	14	2.35
<b>Stade sida</b>		
Patients au stade sida à la dernière visite	146	24.46



<b>Antigénémie HBS</b>		
Inconnue	6	1.01
Négative	564	94.47
Positive	27	4.52
<b>Sérologie VHC</b>		
Inconnue	3	0.5
Négative	491	82.24
Positive	103	17.25
<b>Traitement par cART</b>		
Patients traités par cART	554	92.8
Patients traités par cART depuis moins de 6 mois	12	2.01
Patients traités par cART depuis plus de 6 mois	542	90.79
<b>Données relatives au dernier taux de CD4</b>		
<i>Chez les sujets traités depuis plus de 6 mois par cART</i>		
Données manquantes	13	2.4
Patients avec un taux de CD4 $\geq$ 500/mm <sup>3</sup>	386	71.22
<b>Données relatives à la dernière charge virale (copies/mL) renseignée dans l'année</b>		
<i>Chez les sujets traités depuis plus de 6 mois par cART</i>		
Données manquantes	14	2.58
Patients avec une charge virale $\leq$ 50 copies / mL	492	90.77
<b>Sujets traités depuis plus de 6 mois par cART</b>		
Patients présentant des CD4 <200/mm <sup>3</sup> et une charge virale > 10000 copies/mL	3	0.55
Patients présentant des CD4 $\geq$ 500/mm <sup>3</sup> et une charge virale $\leq$ 50 copies/mL	362	66.79
<b>Recours</b>		
Hospitalisations complètes	80	
Durée moyenne de séjour	4.18	
HdJ	61	
Consultations VIH	1295	
Nombre moyen de consultations par patient	2.23	
Grossesses dans l'année	5	
Patients décédés durant l'année	8	
<b>Patients pris en charge pendant l'année N-1 mais non revus pendant l'année N</b>		
Patients perdus de vue	0	
Patients décédés au cours de l'année N-1	8	
Patients pris en charge dans un établissement d'un autre Corevih	6	
<b>Nouveaux patients pris en charge au cours de l'année N</b>		
Hommes	18	85.71
Femmes	3	14.29
Transsexuels	0	0

	<b>Nombre</b>	<b>%</b>
File active totale	174	100
<b>Sexe</b>		
Hommes	88	50.6
Femmes	86	49.4
Transsexuels	0	0
<b>Age au dernier recours</b>		
15-29 ans	11	6.3
30-39 ans	45	25.9
40-49 ans	47	27
50-59 ans	50	28.7
60-69 ans	15	8.6
70-79 ans	6	3.5
80 ans et plus	0	0
<b>Groupe de transmission exclusif</b>		
Homo/bisexuels	16	9.2
Usagers de drogue par voie intraveineuse	18	10.3
Homo/bisexuel et usagers de drogue par voie intraveineuse	1	0.6
Hétérosexuel	134	77
Hémophile	0	0
Transfusé	0	0
Materno-foetal	0	0
Autre	1	0.6
Inconnu	4	2.3
<b>Pays de naissance</b>		
France	41	25.56
Afrique sub-saharienne	102	58.6
Europe de l'Est	4	2.3
Asie	2	1.2
Autres	25	14.37
<b>Tabac</b>		
Données manquantes	19	10.9
Patients n'ayant jamais fumé	98	56.3
Fumeurs actuels	39	22.4
Anciens fumeurs	18	10.4
<b>Alcool</b>		
Données manquantes	15	8.6
Patients buvant de l'alcool	66	37.9
Dont patients buvant moins de 4 verres par jour	55	31.6
Dont patients buvant de 4 à 8 verres par jour	10	5.8
Dont patients buvant plus de 8 verres par jour	1	0.6
<b>Stade sida</b>		
Patients au stade sida à la dernière visite	41	23.6

<b>Antigénémie HBS</b>		
Inconnue	3	1.7
Négative	163	93.7
Positive	8	4.6
<b>Sérologie VHC</b>		
Inconnue	3	1.7
Négative	145	83.3
Positive	26	15
<b>Traitement par cART</b>		
Patients traités par cART	166	95.4
Patients traités par cART depuis moins de 6 mois	8	4.6
Patients traités par cART depuis plus de 6 mois	158	90.8
<b>Données relatives au dernier taux de CD4</b>		
<i>Chez les sujets traités depuis plus de 6 mois par cART</i>		
Données manquantes	5	3.2
Patients avec un taux de CD4 $\geq$ 500/mm <sup>3</sup>	103	65.2
<b>Données relatives à la dernière charge virale (copies/mL) renseignée dans l'année</b>		
<i>Chez les sujets traités depuis plus de 6 mois par cART</i>		
Données manquantes	5	30.1
Patients avec une charge virale $\leq$ 50 copies / mL	130	82.3
<b>Sujets traités depuis plus de 6 mois par cART</b>		
Patients présentant des CD4 <200/mm <sup>3</sup> et une charge virale > 10000 copies/mL	2	1.3
Patients présentant des CD4 $\geq$ 500/mm <sup>3</sup> et une charge virale $\leq$ 50 copies/mL	92	58.2
<b>Recours</b>		
Hospitalisations complètes	19	
Durée moyenne de séjour	20.89	
HdJ	4	
Consultations VIH	433	
Nombre moyen de consultations par patient	2.49	
Grossesses dans l'année	6	
Patients décédés durant l'année	1	
<b>Patients pris en charge pendant l'année N-1 mais non revus pendant l'année N</b>		
Patients perdus de vue	6	
Patients décédés au cours de l'année N-1	3	
Patients pris en charge dans un établissement d'un autre Corevih	3	
<b>Nouveaux patients pris en charge au cours de l'année N</b>		
Hommes	10	71.4
Femmes	4	28.6
Transsexuels	0	0

	<b>Nombre</b>	<b>%</b>
File active totale	569	100
<b>Sexe</b>		
Hommes	298	52.37
Femmes	271	47.63
Transsexuels	0	0
<b>Age au dernier recours</b>		
15-29 ans	36	6.33
30-39 ans	96	16.87
40-49 ans	174	30.58
50-59 ans	173	30.4
60-69 ans	68	11.95
70-79 ans	21	3.69
80 ans et plus	1	0.18
<b>Groupe de transmission exclusif</b>		
Homo/bisexuels	74	13.01
Usagers de drogue par voie intraveineuse	55	9.67
Homo/bisexuel et usagers de drogue par voie intraveineuse	1	0.18
Hétérosexuel	415	72.93
Hémophile	1	0.18
Transfusé	10	1.76
Materno-foetal	3	0.53
Autre	5	0.88
Inconnu	5	0.88
<b>Pays de naissance</b>		
France	169	29.7
Afrique sub-saharienne	281	49.38
Europe de l'Est	0	0
Asie	7	1.23
Autres	121	21.27
<b>Tabac</b>		
Données manquantes	28	4.92
Patients n'ayant jamais fumé	317	55.71
Fumeurs actuels	152	26.71
Anciens fumeurs	72	12.65
<b>Alcool</b>		
Données manquantes	37	6.5
Patients buvant de l'alcool	194	34.09
Dont patients buvant moins de 4 verres par jour	160	28.12
Dont patients buvant de 4 à 8 verres par jour	33	5.8
Dont patients buvant plus de 8 verres par jour	1	0.18
<b>Stade sida</b>		
Patients au stade sida à la dernière visite	137	24.08

<b>Antigénémie HBS</b>		
Inconnue	1	0.18
Négative	529	92.97
Positive	39	6.85
<b>Sérologie VHC</b>		
Inconnue	3	0.53
Négative	498	87.52
Positive	68	11.95
<b>Traitement par cART</b>		
Patients traités par cART	539	94.73
Patients traités par cART depuis moins de 6 mois	26	4.57
Patients traités par cART depuis plus de 6 mois	513	90.16
<b>Données relatives au dernier taux de CD4</b>		
<i>Chez les sujets traités depuis plus de 6 mois par cART</i>		
Données manquantes	7	1.36
Patients avec un taux de CD4 ≥ 500/mm <sup>3</sup>	345	67.25
<b>Données relatives à la dernière charge virale (copies/mL) renseignée dans l'année</b>		
<i>Chez les sujets traités depuis plus de 6 mois par cART</i>		
Données manquantes	7	1.36
Patients avec une charge virale ≤ 50 copies / mL	482	93.9
<b>Sujets traités depuis plus de 6 mois par cART</b>		
Patients présentant des CD4 < 200/mm <sup>3</sup> et une charge virale > 10000 copies/mL	3	0.58
Patients présentant des CD4 ≥ 500/mm <sup>3</sup> et une charge virale ≤ 50 copies/mL	336	65.5
<b>Recours</b>		
Hospitalisations complètes	83	
Durée moyenne de séjour	17.2	
HdJ	90	
Consultations VIH	1611	
Nombre moyen de consultations par patient	2.87	
Grossesses dans l'année	17	
Patients décédés durant l'année	3	
<b>Patients pris en charge pendant l'année N-1 mais non revus pendant l'année N</b>		
Patients perdus de vue	12	
Patients décédés au cours de l'année N-1	2	
Patients pris en charge dans un établissement d'un autre Corevih	12	
<b>Nouveaux patients pris en charge au cours de l'année N</b>		
Hommes	19	67.86
Femmes	9	32.14
Transsexuels	0	0

## **Données d'activité des structures hors établissements hospitaliers**

### *Lieux de dépistage*

#### **CDAG/CIDDIST**

Les activités des CDAG/CIDDIST ont été recueillies auprès de chaque responsable de ces structures et de l'INVS (département des maladies infectieuses) selon le formulaire « Bilan épidémiologique annuel de l'activité des CDAG » de l'Institut de Veille Sanitaire (INVS).

CDAG et CIDDIST		Nombre de personnes reçues en consultation individuelle	Test VIH			Test VHC			Test VHB			TROD-VIH			Organisation d'actions hors les murs
			Nombre de tests réalisés	Nombre de tests positifs	% résultats positifs	Nombre de tests réalisés	Nombre de tests positifs	% résultats positifs	Nombre de tests réalisés	Nombre de tests positifs	% résultats positifs	Nombre de tests réalisés	Nombre de tests positifs	% résultats positifs	
78	CH André Mignot	2598	2381	1	0.04	856	3	0.35	1992	3	0.15	0	0	0	Oui
	IPS Trappes	502	444	1	0.22	180	0	0	133	1	0.75	ND	ND	ND	Non
	CH François Quesnay	281	280	3	1.1	243	2	0.82	138	3	2.17	2	0	0	Oui
	CDAG/CIDDIST, Meulan	1616*	1517	4	0.3	485	2	0.4	672	2	0.3	753	0	0	Oui
	CHI St Germain-en-Laye	1434*	811	3	0.4	233	1	0.4	141	0	0	468	1	0.2	Non
	CH Rambouillet	1311	1215	0	0	816	0	0	989	1	0.1	78	0	0	Oui
92	CHU Ambroise Paré	1420	1299	7	0.5	473	2	0.4	780	5	0.6	450	2	0.4	Oui
	CHU Louis Mourier	1621	1143	2	0.2	770	2	0.3	755	8	1	209	0	0	Oui
	CMS, Gennevilliers	672	385	0	0	285	3	1.1	283	2	0.7	87	0	0	Oui
	CH Max Fourestier	1054	904	2	0.2	494	1	0.2	563	5	0.9	87	1	1.1	Oui
	CMS Suresnes	325	106	0	0	70	1	1.4	54	0	0	181	0	0	Oui
	CMS Nanterre	547	518	0	0	397	0	0	271	0	0.2	ND	ND	ND	ND
CMS Nanterre, antenne Université Paris X	229	213	0	0	187	0	0	187	1	0.5	ND	ND	ND	ND	
95	CH Victor Dupouy	447	395	3	0.8	52	0	0	265	1	0.4	0	0	0	Oui
	Centre départemental, Argenteuil	183	172	1	1.7	138	0	0	133	2	2.6	0	0	0	Oui
<b>Total 2015</b>		<b>14 240</b>	<b>11 753</b>	<b>27</b>	<b>0.2</b>	<b>5 679</b>	<b>17</b>	<b>0.3</b>	<b>7 356</b>	<b>34</b>	<b>0.5</b>	<b>2 315</b>	<b>4</b>	<b>0.2</b>	
Total 2014		14 710	11 930	54	0,5	6 031	29	0,5	7 355	57	0,8	1 582	0	0	

Associations habilitées à faire des TROD

	<b>Aides (78-92-95)</b>	<b>Association Osiris</b>	<b>Association Marie-Madeleine</b>	<b>AVH 78</b>	<b>HF Prévention (78-92-95)</b>
<b>Total des personnes trodées</b>					
Total des personnes trodées	2577	0	74	51	2828
<b>Genre des personnes trodées</b>					
TROD réalisés chez des hommes	ND	NA	52	30	1952
TROD réalisés chez des femmes	ND	NA	22	21	856
TROD réalisés chez des transgenres	ND	NA	0	0	20
<b>Orientation sexuelle des personnes trodées</b>					
Hétérosexuelle	ND	NA	63	ND	ND
Homosexuelle	ND	NA	7	ND	ND
Bisexuelle	ND	NA	2	ND	ND
Inconnu	ND	NA	2	ND	ND
<b>Total des personnes trodées VIH +</b>					
Total	12	0	0	0	69



*Programmes Education thérapeutique du Patient*

<b>Structure</b>	<b>Nombre de patients vus en 2015</b>	<b>Nombre de consultations en 2015</b>
Association Marie-Madeleine, Versailles	34	1*
CH André Mignot, Le Chesnay	48	138
CH François Quesnay, Mantes la Jolie	32	55
CHI Poissy /St Germain, site St-Germain	12	21
CHU Louis Mourier, Colombes	62	70
CHU Ambroise Paré, Boulogne-Billancourt	47	141
CHU Raymond Poincaré, Garches	63	79
CMC Foch, Suresnes	58	65
CH Max-Fourestier, Nanterre	42	74
CH Victor Dupouy, Argenteuil	82	102
<b>Total 2015</b>	<b>480</b>	<b>746</b>
Total 2014	292	514

\* séjour de 5 jours.

## Appartements de Coordination Thérapeutique

Données d'activité 2015	Info Soins	ACT Horizons - association Osiris	Altair - Vesta	Trait d'union - Oppelia
Existence d'un service d'accueil	Oui	Non	Non	ND
Nombre de places autorisées	30	10	25	ND
Nombre de places en hébergement collectif	0	0	0	ND
Nombre de places en hébergement semi-collectif	8	9	19	ND
Nombre de places en hébergement individuel	22	1	6	ND
Nombre de résidents admis	8	3	21	ND
Nombre de résidents sortis	6	1	16	ND
Nombre de dossiers d'admission reçus	304	198	360	ND
<b>Pathologies des résidents présents en 2015</b>				
VIH	23	5	10	ND
Hépatites	2	0	0	ND
Cancers	2	0	9	ND
Diabète	1	0	2	ND
Pathologies cardiovasculaires	1	0	0	ND
Autres	4	3	19	ND
<b>Profil des résidents présents en 2015</b>				
Hommes (≥ 15 ans)	18	1	25	ND
Femmes (≥ 15 ans)	15	7	15	ND
Enfants [0-15 ans [	0	8	0	ND
Célibataire	29	4	38	ND
En couple	2	3	2	ND
Famille monoparentale	2	4	0	ND

*Unités sanitaires en milieu pénitentiaire*

Vaccinations VHB, dépistages VIH/VHB/VHC, résultats VIH+/VHB+/VHC+ dans les US

US	Nombre de doses de vaccination VHB	Nombre de dépistages VIH	Résultats VIH+	Nombre de dépistage VHB	Résultats VHB +	Nombre de dépistage VHC	Résultats VHC+
<b>Bois d'Arcy</b>	540	813	5	757	24	800	26
<b>Versailles</b>	38	97	3	88	5	90	2
<b>Poissy</b>	NR	NR	0	NR	0	NR	1
<b>Nanterre</b>	334	550	NR	552	NR	540	NR

File active VIH+/VHB+/VHC+ dans les US

US	File active VIH +	File active VIH + /VHB +	File active VIH+/VHC+	File active VHB+	File active VHC+	File active VHB+/VHC+	File active VIH+/VHB+/VHC+
<b>Bois-d'Arcy</b>	5	1	0	24	26	1	0
<b>Versailles</b>	3	0	1	5	2	0	0
<b>Poissy</b>	2	NR	0	0	4	0	0
<b>Nanterre</b>	17*	NR	NR	NR	1**	NR	NR

\* Nombre de patients ayant reçu un traitement ARV.

\*\* Nombre de patients ayant été traités par DAA.

# Recherche clinique



## Etudes et cohortes VIH

### Etudes VIH (hors Corevih IdF Ouest)

ETUDES VIH 2015	Promoteur	CH André Mignot	CH François Quesnay	CHI Poissy	CHI Saint Germain-en-Laye	CH de Meulan les Mureaux	CHU Ambroise Paré	CHU Louis Mourier	CHU Raymond Poincaré	CMC Foch	CH Max Fourestier	CH Victor Dupouy	Total
ANRS HC30 QUADRIH	ANRS									4		0	4
ANRS HC31 SOFTRIH	ANRS								2				2
ANRS 146 OPTIMAL	ANRS								3			0	3
ANRS 147 OPTIPRIM	ANRS	1										0	1
ANRS 149 LIGHT	ANRS									8		5	13
ANRS 152 START	ANRS									4			4
ANRS 160 RALFE	ANRS							2					2
ANRS 162 4D	ANRS								19	3			22
Cancer ORL	Pasteur	12								7	2	4	25
DREAM 140	ANRS	0					0			3			3
DRIVER	ANRS						30	17	50	73		39	209
ETUDE STORY	GILEAD								6	4		10	20
ESSAI VIH-2 159	ANRS	0						2				0	2
MULTIVIR 2014	ANRS	8					4		6	1		13	32
NEURO +3	OPS				0				15			0	15
ODYSSEE	INSERM ANRS	4										10	14
RILPYRO	INSERM	13											13
SPRING ING 113 086	GSK-ViiV								4				4
SWORD 201636	GSKViiV								5				5
<b>Total 2015</b>		<b>38</b>	<b>0</b>	<b>0</b>	<b>0</b>	<b>0</b>	<b>34</b>	<b>21</b>	<b>110</b>	<b>107</b>	<b>2</b>	<b>81</b>	<b>393</b>
<b>Total 2014</b>		<b>1</b>	<b>0</b>	<b>0</b>	<b>0</b>	<b>0</b>	<b>4</b>	<b>4</b>	<b>61</b>	<b>31</b>	<b>0</b>	<b>15</b>	<b>116</b>

Cohortes VIH (hors Corevih IdF Ouest)

COHORTES VIH 2015	Promoteur	CH André Mignot	CH François Quesnay	CHI Poissy	CHI Saint Germain-en-Laye	CH Meulan les Mureaux	CHU Ambroise Paré	CHU Louis Mourier	CHU Raymond Poincaré	CMC Foch	CH Max Fourestier	CH Victor Dupouy	Total
COVERTE CO19	ANRS				1			10	3	1		2	17
Enquête Equipier ANRS	ANRS								13				13
Enquête Périnatale Française CO1-CO10-CO11	ANRS	1		14				67				16	98
EP 36 VIII CLONO CD4 S/étude de CODEX CO21	ANRS/PASTEUR											1	1
EP 36 X	ANRS/PASTEUR								12	2		0	14
FDH Etude Leucémies	INSERM								2				2
FHDH ETUDE FRACTURE	INSERM	10			2		7			2			21
FHDH ETUDE IDM	INSERM	2			1			2		2			7
FHDH Cancer de l'uterus	INSERM				1								
HEPAVIH CO13	ANRS									23			23
HIV Controllers CO18 / CODEX CO21	INSERM				2			2	2	5		9	20
IMMUNOVIR S/étude VIH2	ANRS	14			1					1		2	18
LYMPHOVIR	ANRS				1					4			5
PRETHEVIC HC EP 25	ANRS								2	3			5
PRIMO C06	ANRS	11					9	13	18	15	4	4	74
RES-O/ORIVAO	ANRS						1	2		2	1	1	7
TAVIH	INCa	10					40						50
VIH 2 CO5	ANRS	7	15	1	4		3	24	1	5	1	18	79
<b>Total 2015</b>		<b>55</b>	<b>15</b>	<b>15</b>	<b>13</b>	<b>0</b>	<b>60</b>	<b>120</b>	<b>53</b>	<b>65</b>	<b>6</b>	<b>53</b>	<b>454</b>
<b>Total 2014</b>		<b>34</b>	<b>1</b>	<b>14</b>	<b>9</b>	<b>0</b>	<b>104</b>	<b>159</b>	<b>50</b>	<b>104</b>	<b>12</b>	<b>82</b>	<b>569</b>

Synthèse des études et cohortes VIH (hors Corevih IdF Ouest)

	CHU Ambroise Paré	CHU Louis Mourier	CHU Raymond Poincaré	CH François Quesnay	Site Poissy	CHI Saint- Germain	CH André Mignot	CMC Foch	CH Victor Dupouy	CH Max Fourestier	CH de Meulan les Mureaux	Total
Nombre de patients inclus dans des essais publics VIH	34	21	78				38	103	67			341
Nombre de patients inclus dans des essais privés VIH			30					4	14	2		50
Nombre de patients inclus dans des cohortes publiques VIH hors FHDH	53	118	49	15	15	9	43	35	53	6		396
Nombre de patients pour lesquels un retour au dossier a été effectué dans le cadre des études FHDH	7	2	2			4	12	4				31
Nombre de patients inclus dans des essais publics de co-infection hépatite			2									2
Nombre de patients inclus dans des essais privés de co-infection hépatite												
Nombre de patients inclus dans des cohortes publiques de co-infection hépatite			2					26				28
<b>Total nombre de patients inclus</b>	<b>94</b>	<b>141</b>	<b>163</b>	<b>15</b>	<b>15</b>	<b>13</b>	<b>93</b>	<b>172</b>	<b>134</b>	<b>8</b>	<b>0</b>	<b>848</b>



Patients inclus dans les études et cohortes du Corevih IdF Ouest	Promoteur	CH André Mignot	CH François Quesnay	CHI Poissy	CHI Saint Germain-en-Laye	CH de Meulan-les-Mureaux	CHU Ambroise Paré	CHU Louis Mourier	CHU Raymond Poincaré	CMC Foch	CH Max Fourestier	CH Victor Dupouy	Total
<b>Co-infection VIH-VHE</b>	Corevih	0	0	0	0	0	1	0	4	0	0	1	<b>6</b>
<b>Devenir à un an</b>	Corevih	21	14	7	24	4	22	28	11	11	18	33	<b>193</b>
<b>Nouveaux patients</b>	Corevih	46	22	5	48	8	59	55	39	19	21	33	<b>355</b>
<b>Tolérance stribild en TPE</b>	Corevih	0	15	17	46	5	100	10	53	52	0	32	<b>330</b>
<b>Traitement DAA VHC</b>	Corevih	11	2	0	0	2	7	10	21	15	0	6	<b>74</b>
<b>Total</b>		<b>78</b>	<b>53</b>	<b>29</b>	<b>118</b>	<b>19</b>	<b>189</b>	<b>103</b>	<b>128</b>	<b>97</b>	<b>39</b>	<b>105</b>	<b>958</b>

## Publications et communications

### Publications en tant qu'auteurs

1. Bidon D, Bauler S, Venon M-D, Dupont C. Cobicistat-vinblastine interaction and severe peripheral neuropathy: AIDS. juin 2015;29(9):1120-1121.
2. Camara S, Zucman D, Vasse M, Goudjo A, Guillard E, Peytavin G. Absence de bio-équivalence d'un générique du lopinavir/ritonavir non préqualifié par l'OMS commercialisé en Afrique (Congo Brazzaville). Bulletin de la Société de pathologie exotique. févr 2015;108(1):46-48.
3. Canlorbe G, Matheron S, Mandelbrot L, Oudet B, Luton D, Azria E. Vasculoplacental complications in pregnant women with HIV infection: a case-control study. American Journal of Obstetrics and Gynecology. août 2015;213(2):241.e1-241.e9.
4. Delaugerre C, Ghosn J, Lacombe J-M, Pialoux G, Cuzin L, Launay O, et al. Significant Reduction in HIV Virologic Failure During a 15-Year Period in a Setting With Free Healthcare Access. Clinical Infectious Diseases. 1 févr 2015;60(3):463-472.
5. de Monteynard L-A, Dray-Spira R, de Truchis P, Grabar S, Launay O, Meynard J-L, et al. Later cART Initiation in Migrant Men from Sub-Saharan Africa without Advanced HIV Disease in France. Apetrei C, éditeur. PLOS ONE. 3 mars 2015;10(3):e0118492.
6. Fauchet F, Treluyer J-M, Illamola SM, Pressiat C, Lui G, Valade E, et al. Population Approach To Analyze the Pharmacokinetics of Free and Total Lopinavir in HIV-Infected Pregnant Women and Consequences for Dose Adjustment. Antimicrobial Agents and Chemotherapy. sept 2015;59(9):5727-5735.
7. Freire Maresca A. Enquête: Connaissance et ressentis sur la PrEP parmi les

Travailleur(s) du Sexe. Actes du Cycle de conférences 2014-2015 "Les nouveaux enjeux de la prévention combinée du VIH/SIDA : des apports scientifiques aux pratiques de terrain. 2015;121-127.

8. Grabar S, Tattevin P, Selinger-Leneman H, de La Blanchardiere A, de Truchis P, Rabaud C, et al. Incidence of Herpes Zoster in HIV-Infected Adults in the Combined Antiretroviral Therapy Era: Results From the FHDH-ANRS CO4 Cohort. *Clinical Infectious Diseases*. 15 avr 2015;60(8):1269-1277.
9. Heard I, Etienney I, Potard V, Poizot-Martin I, Moore C, Lesage AC, et al. High prevalence of Anal Human Papillomavirus-associated cancer precursors in a contemporary cohort of asymptomatic HIV-infected women. *Clinical Infectious Diseases* [Internet]. 2 févr 2015 [cité 22 avr 2016]; Disponible sur: <http://cid.oxfordjournals.org/lookup/doi/10.1093/cid/civ049>
10. Hleyhel M, Belot A, Bouvier A-M, Tattevin P, Pacanowski J, Genet P, et al. Trends in survival after cancer diagnosis among HIV-infected individuals between 1992 and 2009. Results from the FHDH-ANRSCO4 cohort: Cancer survival trends in HIV+ patients. *International Journal of Cancer*. 15 nov 2015;137(10):2443-2453.
11. Laanani M, Ghosn J, Essat A, Melard A, Seng R, Gousset M, et al. Impact of the Timing of Initiation of Antiretroviral Therapy During Primary HIV-1 Infection on the Decay of Cell-Associated HIV-DNA. *Clinical Infectious Diseases*. 1 juin 2015;60(11):1715-1721.
12. Lê MP, Mandelbrot L, Descamps D, Soulié C, Ichou H, Bourgeois-Moine A, et al. Pharmacokinetics, safety and efficacy of ritonavir-boosted atazanavir (300/100 mg once daily) in HIV-1-infected pregnant women. *Antiviral Therapy*. 2015;20(5):507-513.
13. Leblanc J, Rousseau A, Hejblum G, Durand-Zaleski I, de Truchis P, Lert F, et al. The impact of nurse-driven targeted HIV screening in 8 emergency departments: study protocol for the DICI-VIH cluster-randomized two-period crossover trial. *BMC Infectious Diseases* [Internet]. déc 2015 [cité 25 avr 2016];16(1). Disponible sur: <http://www.biomedcentral.com/1471-2334/16/51>
14. Leibowitch J, Mathez D, de Truchis P, Ledu D, Melchior JC, Carcelain G, et al. Four days a week or less on appropriate anti-HIV drug combinations provided long-term optimal maintenance in 94 patients: the ICCARRE project. *The FASEB Journal*. 1 juin 2015;29(6):2223-2234.
15. Mabileau G, Schwarzingler M, Flores J, Patrat C, Luton D, Epelboin S, et al. HIV-serodiscordant couples desiring a child: 'treatment as prevention,' preexposure prophylaxis, or medically assisted procreation? *American Journal of Obstetrics and Gynecology*. sept 2015;213(3):341.e1-341.e12.
16. Makinson A, Hayot M, Eymard-Duvernay S, Quesnoy M, Raffi F, Thirard L, et al. High prevalence of undiagnosed COPD in a cohort of HIV-infected smokers: TABLE 1. *European Respiratory Journal*. mars 2015;45(3):828-831.
17. Mandelbrot L, Duro D, Belissa E, Peytavin G. Placental Transfer of Rilpivirine in an *Ex Vivo* Human Cotyledon Perfusion Model: TABLE 1. *Antimicrobial Agents and Chemotherapy*. mai 2015;59(5):2901-2903.

18. Mandelbrot L, Tubiana R, Le Chenadec J, Dollfus C, Faye A, Pannier E, et al. No Perinatal HIV-1 Transmission From Women With Effective Antiretroviral Therapy Starting Before Conception. *Clinical Infectious Diseases*. 21 juill 2015;civ578.
19. Mandelbrot L. Antiretroviral therapy and perinatal outcomes. *The Lancet HIV*. sept 2015;2(9):e356-7.
20. Piroth L, Paniez H, Taburet AM, Vincent C, Rosenthal E, Lacombe K, et al. High Cure Rate With 24 Weeks of Daclatasvir-Based Quadruple Therapy in Treatment-Experienced, Null-Responder Patients With HIV/Hepatitis C Virus Genotype 1/4 Coinfection: The ANRS HC30 QUADRIH Study. *Clinical Infectious Diseases*. 1 sept 2015;61(5):817-25.
21. Rosenthal E, Roussillon C, Salmon-Céron D, Georget A, Hénard S, Huleux T, et al. Liver-related deaths in HIV-infected patients between 1995 and 2010 in France: the Mortavic 2010 study in collaboration with the Agence Nationale de Recherche sur le SIDA (ANRS) EN 20 Mortalité 2010 survey: Liver-related causes of death in HIV-infected patients in France, 1995-2010. *HIV Medicine*. avr 2015;16(4):230-9.
22. Rouveix E, Madougou B, Pellissier G, Diaougah H, Saley SM, de Truchis P, et al. Promoting the Safety of Healthcare Workers in Africa: From HIV Pandemic to Ebola Epidemic. *Infection Control & Hospital Epidemiology*. mars 2015;36(3):361-2.
23. Sibiude J, Le Chenadec J, Bonnet D, Tubiana R, Faye A, Dollfus C, et al. In Utero Exposure to Zidovudine and Heart Anomalies in the ANRS French Perinatal Cohort and the Nested PRIMEVA Randomized Trial. *Clinical Infectious Diseases*. 15 juill 2015;61(2):270-80.
24. Vivanti A, Soheili TS, Cucuini W, Luce S, Mandelbrot L, Lechenadec J, et al. Comparing genotoxic signatures in cord blood cells from neonates exposed in utero to zidovudine or tenofovir: *AIDS*. juill 2015;29(11):1319-24.
25. Zucman D, Sené T, Hillaire S, Kahn J-E, Farfour E, Peytavin G. Antihepatitis C virus treatments for HIV-hepatitis C virus coinfecting cirrhotic patients: a need to look beyond the sustained viral response. *AIDS*. sept 2015;29(14):1903-4.

#### *Publications en tant que collaborateurs*

1. Abgrall S, Rachas A, Turret J, Isnard-Bagnis C, Billaud E, Tattevin P, et al. A Multifaceted Intervention Designed to Improve Medical Management of Moderate to Advanced Chronic Kidney Disease in HIV-Infected Patients: A Cluster Randomized Trial. *Clinical Infectious Diseases*. 1 août 2015;61(3):375-84.
2. Annequin M, Lert F, Spire B, Dray-Spira R. Has the employment status of people living with HIV changed since the early 2000s?: *AIDS*. juill 2015;29(12):1537-47.
3. Arribas JR, Girard P-M, Landman R, Pich J, Mallolas J, Martínez-Rebollar M, et al. Dual treatment with lopinavir-ritonavir plus lamivudine versus triple treatment with lopinavir-ritonavir plus lamivudine or emtricitabine and a second nucleos(t)ide reverse transcriptase inhibitor for maintenance of HIV-1 viral suppression (OLE): a

- randomised, open-label, non-inferiority trial. *The Lancet Infectious Diseases*. juill 2015;15(7):785-92.
4. Bernardino JL, Mocroft A, Mallon PW, Wallet C, Gerstoft J, Russell C, et al. Bone mineral density and inflammatory and bone biomarkers after darunavir-ritonavir combined with either raltegravir or tenofovir-emtricitabine in antiretroviral-naïve adults with HIV-1: a substudy of the NEAT001/ANRS143 randomised trial. *The Lancet HIV*. nov 2015;2(11):e464-73.
  5. Carrieri MP, Serfaty L, Vilotitch A, Winnock M, Poizot-Martin I, Loko M-A, et al. Cannabis Use and Reduced Risk of Insulin Resistance in HIV-HCV Infected Patients: A Longitudinal Analysis (ANRS CO13 HEPAVIH). *Clinical Infectious Diseases*. 1 juill 2015;61(1):40-8.
  6. Chéret A, Bacchus-Souffan C, Avettand-Fenoël V, Mélard A, Nembot G, Blanc C, et al. Combined ART started during acute HIV infection protects central memory CD4+ T cells and can induce remission. *J Antimicrob Chemother*. juill 2015;70(7):2108-20.
  7. Desnos-Ollivier M, Patel S, Raoux-Barbot D, Heitman J, Dromer F. Cryptococcosis Serotypes Impact Outcome and Provide Evidence of *Cryptococcus neoformans* Speciation. *mBio*. 1 juill 2015;6(3):e00311-15.
  8. Deuzing IP, Charpentier C, Wright DW, Matheron S, Paton J, Frenzt D, et al. Mutation V111I in HIV-2 Reverse Transcriptase Increases the Fitness of the Nucleoside Analogue-Resistant K65R and Q151M Viruses. *Ross SR, éditeur. Journal of Virology*. 1 janv 2015;89(1):833-43.
  9. for the ANRS PRIMO cohort, Krastinova E, Seng R, Lechenadec J, Panjo H, Essat A, et al. Does transient cART started during primary HIV infection undermine the long-term immunologic and virologic response on cART resumption? *BMC Infectious Diseases* [Internet]. déc 2015 [cité 25 avr 2016];15(1). Disponible sur: <http://www.biomedcentral.com/1471-2334/15/178>
  10. Fourati S, Charpentier C, Amiel C, Morand-Joubert L, Reigadas S, Trabaud M-A, et al. Cross-resistance to elvitegravir and dolutegravir in 502 patients failing on raltegravir: a French national study of raltegravir-experienced HIV-1-infected patients. *Journal of Antimicrobial Chemotherapy*. mai 2015;70(5):1507-12.
  11. Frange P, Assoumou L, Descamps D, Chéret A, Goujard C, Tran L, et al. HIV-1 subtype B-infected MSM may have driven the spread of transmitted resistant strains in France in 2007-12: impact on susceptibility to first-line strategies. *J Antimicrob Chemother*. juill 2015;70(7):2084-9.
  12. Lodi S, Phillips A, Logan R, Olson A, Costagliola D, Abgrall S, et al. Comparative effectiveness of immediate antiretroviral therapy versus CD4-based initiation in HIV-positive individuals in high-income countries: observational cohort study. *The Lancet HIV*. août 2015;2(8):e335-43.
  13. Maraux B, Hamelin C, Bajos N, Dray-Spira R, Spire B, Lert F. Women living with HIV still lack highly effective contraception: results from the ANRS VESPA2 study, France, 2011. *Contraception*. août 2015;92(2):160-9.

14. Marcellin F, Demoulin B, Spire B, Suzan-Monti M, Roux P, Protopopescu C, et al. Spontaneous and post-treatment HCV clearance: relationships with health-related quality of life in HIV infection (ANRS-VESPA2 study). *Expert Review of Gastroenterology & Hepatology*. 4 mai 2015;9(5):701-713.
15. Marcellin F, Demoulin B, Suzan-Monti M, Maradan G, Carrieri MP, Dray-Spira R, et al. Risk Factors for HCV Reinfection or Transmission in HIV-HCV Coinfected MSM (ANRS-VESPA2 French National Survey): *JAIDS Journal of Acquired Immune Deficiency Syndromes*. déc 2015;70(5):e179-182.
16. Mocroft A, Lundgren JD, Ross M, Law M, Reiss P, Kirk O, et al. Development and Validation of a Risk Score for Chronic Kidney Disease in HIV Infection Using Prospective Cohort Data from the D:A:D Study. *Bartlett J, éditeur. PLOS Medicine*. 31 mars 2015;12(3):e1001809.
17. Potard V, Reynes J, Ferry T, Aubin C, Finkielsztejn L, Yazdanpanah Y, et al. Durability and Effectiveness of Maraviroc-Containing Regimens in HIV-1-Infected Individuals with Virological Failure in Routine Clinical Practice. *Harrigan PR, éditeur. PLOS ONE*. 29 déc 2015;10(12):e0144746.
18. Rey D, Piroth L, Wendling M-J, Miaillhes P, Michel M-L, Dufour C, et al. Safety and immunogenicity of double-dose versus standard-dose hepatitis B revaccination in non-responding adults with HIV-1 (ANRS HB04 B-BOOST): a multicentre, open-label, randomised controlled trial. *The Lancet Infectious Diseases*. nov 2015;15(11):1283-1291.
19. The ANRS CO13 HEPAVIH Cohort. Regression of liver stiffness after sustained hepatitis C virus (HCV) virological responses among HIV/HCV-coinfected patients: *AIDS*. sept 2015;29(14):1821-1830.
20. the ANRS HC26 study group, Cotte L, Barrail-Tran A, Vincent C, Valantin M-A, Fournier I, et al. Telaprevir enhances ribavirin-induced anaemia through renal function impairment. *Antiviral Therapy*. 2015;20(5):479-486.
21. The HIV-CAUSAL Collaboration. Boosted Lopinavir- Versus Boosted Atazanavir-Containing Regimens and Immunologic, Virologic, and Clinical Outcomes: A Prospective Study of HIV-Infected Individuals in High-Income Countries. *Clinical Infectious Diseases*. 15 avr 2015;60(8):1262-1270.
22. The INSIGHT START Study Group. Initiation of Antiretroviral Therapy in Early Asymptomatic HIV Infection. *New England Journal of Medicine*. 27 août 2015;373(9):795-807.
23. The INSIGHT Strategic Timing of AntiRetroviral Treatment (START) Study Group. Why START? Reflections that led to the conduct of this large long-term strategic HIV trial: Why START? Reflections on how START got under way. *HIV Medicine*. avr 2015;16:1-9.
24. The TEMPRANO ANRS 12136 Study Group. A Trial of Early Antiretrovirals and Isoniazid Preventive Therapy in Africa. *New England Journal of Medicine*. 27 août 2015;373(9):808-817.
25. Thouvenin Y, Makinson A, Cournil A, Eymard-Duvernay S, Lentz P, Delemazure A-S,

et al. Chest Low-Dose Computed Tomography for Early Lung Cancer Diagnosis as an Opportunity to Diagnose Vertebral Fractures in HIV-Infected Smokers, an ANRS EP48 HIV CHEST Substudy: JAIDS Journal of Acquired Immune Deficiency Syndromes. juill 2015;69(3):299-305.

26. Visseaux B, Charpentier C, Collin G, Bertine M, Peytavin G, Damond F, et al. Cenicriviroc, a Novel CCR5 (R5) and CCR2 Antagonist, Shows In Vitro Activity against R5 Tropic HIV-2 Clinical Isolates. Apetrei C, éditeur. PLOS ONE. 6 août 2015;10(8):e0134904.
27. Winston A, Stöhr W, Antinori A, Arenas-Pinto A, Llibre J, Amieva H, et al. Host and disease factors are associated with cognitive function in European HIV-infected adults prior to initiation of antiretroviral therapy. HIV Medicine. nov 2015;n/a-n/a.

### *Communications*

1. Berthé H, Bornarel D, Reimann E, Montoya B, Gerder-Belan A, Genet P, et al. Efficacité des traitements anti VHC par DAA chez les patients coinfectés VIH/VHC en pratique courante en 2015 (Corevih IdF Ouest). Poster présenté à: Journées Nationales de l'Infectiologie; 2015; Nancy.
2. Caby F, Mary-Krause M, Duval X, Boue F, Gallien S, Genet P, et al. Long-term evolution and determinants for the restoration of the CD4/CD8 ratio in HIV-1 infected individuals on efficient antiretroviral therapy. Communication orale présentée à: 15th EACS; 2015; Barcelone.
3. Caby F, Mary-Krause M, Duval X, Boue F, Gallien S, Genet P, et al. Evolution au long cours du ratio CD4/CD8 et facteurs associés à sa restauration, chez les personnes vivant avec le VIH-1 sous traitement antiretroviral efficace. Communication orale présenté à; 2015; Paris.
4. de Monteynard L, Matheron S, Gilkin J, Pavie J, de Truchis P, Grabar S, et al. Influence of geographic origin, gender and HIV transmission group on outcome after combined Antiretroviral Therapy (cART) initiation in France. Communication orale présenté à: 19th International Workshop on HIV Observational Databases; 2015; Catania.
5. Duracinsky M, Fleury E, Lalanne C, Dimi S, Zucman D, Goujard C, et al. Obstacles à la mise en place d'une étude électronique de la qualité de vie liée à l'état de santé chez les PVVIH en relation avec les traits de personnalité et les comportements à risques (étude EQUIPIER). Communication orale présenté à: Congrès de la SFLS; 2015; Nantes.
6. Force G, De Truchis P, Delaugerre C, Hahn V, Defferrière H, Darchy N, et al. Neuro+3 Study: Baseline Characteristics with pharmacologic results of HIV patients with neurocognitive disorders despite effective antiretroviral therapy. Communication orale présenté à: IAS 2015; 2015; Vancouver.
7. Freire Maresca A. PEC et santé Trans. Communication orale présenté à: Rencontre Inter-Associative sur la santé du Public Transgenre - Captifs de la Libération; 2015; Paris.

8. Freire Maresca A. Travail du sexe et VIH : du délit de racolage à la pénalisation des clients : des contaminations politiques. Répi Act-Up - Ecole des Beaux Arts; 2015; Paris.
9. Genet P, Gerbe J, Brazille P, Daneluzzi V, Gerder-Belan A, Greffe S, et al. Devenir des adolescents et des jeunes adultes débutant un traitement antirétroviral. Une étude du Corevih Ile-de-France Ouest. Poster présenté à: Congrès National de la SFLS; 2015; Nantes.
10. Issoufaly T, Zucman D, Ellouze M, Hüe S, Lelievre JD, Couderc LJ, et al. L'hypertension artérielle pulmonaire au cours de l'infection par le VIH est associée à une inflammation systémique nourrie par une translocation bactérienne digestive. Communication orale présenté à: 19ème Congrès de pneumologie de langue française; 2015; Lille.
11. Langlois J, Arsac P, Boschetti E, Boyer L, Jacomet C, Laurandin B, et al. Formations des pharmaciens à la dispensation d'autotests VIH : une offre diversifiée ! Communication orale présenté à: Congrès de la SFLS; 2015; Nantes.
12. Langlois J, Ferrier F, Arsac P, Boschetti E, Boyer L, Jacomet C, et al. Co construction d'un module d'e-learning sur la dispensation d'autotests VIH à l'officine. Communication orale présenté à: Congrès de la SFLS; 2015; Nantes.
13. Leporrier J, Freire Maresca A, Verdon R, Schmitt JL, Riff B, Borsa-Lebas F. Description of a Male to Female transgender HIV positive population in North-West of France in 2013. Communication orale présenté à: 15th EACS; 2015; Barcelone.
14. Mercie P, Roussillon C, Beuscart A, Katlama C, Ferret S, Wirth N, et al. Varenicline vs placebo for smoking cessation: ANRS 144 Inter-ACTIV randomized trial. Communication orale présenté à: 22nd CROI; 2015; Boston.
15. Rosenthal E, Fougerou-Leurent C, Renault A, Teicher E, Dominguez S, Naqvi A, et al. Ledipasvir/sofosbuvir in NS3/4A protease inhibitor-experienced subjects with HCV genotype 1 and HIV-co-infection (ANRS HC31 SOFTRIH study). Communication orale présenté à: 15th EACS; 2015; Barcelone.
16. Rouveix E, de Truchis P, Beauchet A, Gerbe J, Berthé H, Daneluzzi V, et al. Etude MOPRESNA : analyse des motivations du choix des antirétroviraux (ARV) prescrits chez des patients infectés par le VIH naïfs (PVVIH). Poster présenté à: Congrès national de la SFLS; 2015; Nantes.
17. Salmon D, Lacombe K, Esterle L, Gilbert C, Piroth L, Bani-Sadr F, et al. Use of oral DAA-based regimens in HIV-HCV co-infected patients in a real-life setting - Interim analysis from the ANRS CO13 HEPAVIH cohort. Communication orale présenté à: 8th IAS; 2015; Vancouver.
18. Santos A, Freire Maresca A, Plenel E, Reydellet P, Chauvin P, Rouzioux C, et al. Acceptabilité du dépistage rapide dans la population des travailleuses du sexe transgenres, premiers résultats de l'expérimentation CUBE au Pasaje Latino. Communication orale présenté à: XVIème Congrès de la SFLS; 2015; Nantes.
19. Schmidt J, Colombier M, Marroun I, Zucman D, Russel S, Kahn J. Endocardite à Streptococcus pneumoniae avec destruction valvulaire aortique nécessitant un TAVI (Transcatheter Aortic Valve Implantation): case report et revue de la littérature des

descriptions de syndrome d'Austrian. Communication orale présenté à: RICAI 2015; 2015; Paris.

20. Sogni P, Gilbert C, Lacombe K, Piroth L, Rosenthal E, Dominguez S, et al. Safety and efficacy of all-oral DAA regimens in HIV-HCV coinfecting cirrhotic patients from the prospective ANRS co13 - HEPAVIH cohort. Communication orale présenté à: 50th EASL; 2015; Vienne.
21. Tourret J, Paye A, Naudin M, Tubiana R, Genet P, Descamps D, et al. HIV-2 and chronic kidney diseases (French HIV-2 cohort ANRS CO5). Poster présenté à: Kidney week; 2015; San Diego.
22. Zucman D, Dimi S, Hervé J. Value of Prostate-Specific Antigen (PSA) screening for prostate cancer detection in aging people living with HIV (PLWHIV). Communication orale présenté à: 15th EACS; 2015; Barcelone.
23. Zucman D, Dimi S, Lalanne C, Prazuck T, Hocqueloux L, Mortier E, et al. Futur vaccin thérapeutique contre le VIH: Acceptabilité élevée dans une cohorte de patients suivis pour le VIH. Communication orale présenté à: 16ème Journées Nationales d'Infectiologie; 2015; Nancy.
24. Zucman D, Dimi S, Lalanne C, Prazuck T, Hocqueloux L, Mortier E, et al. Patient-reported receptiveness to a HIV therapeutic vaccine: the RAVVIH Study. Poster présenté à: HIV Cure, satellite meeting of the 8th IAS; 2015; Vancouver.



